



TRENES ARGENTINOS OPERACIONES	SUBGERENCIA DE OBRAS E INGENIERIA	
	OBRA: TINGLADO ALMACEN ENTALLADORA PLAYA 13 ESPECIFICACIONES TÉCNICAS PARTICULARES	Nº DE DOCUMENTO LGR-OC-ET-0105
		Revisión 0
		Fecha: 25/08/2017
	Página 1 de 45	

**PLIEGO DE ESPECIFICACIONES TÉCNICAS
(PET)**

PARA LA OBRA:

TINGLADO ALMACEN ENTALLADORA PLAYA 13

Línea Gral. Roca

Año 2017

Ing. MALIK HUSSAIN
Jefe de Departamento 1º
Sub Gerencia de Obras e Ingeniería
Operadora Ferroviaria S.E.
Línea Roca

#



TRENES ARGENTINOS OPERACIONES	SUBGERENCIA DE OBRAS E INGENIERIA	
	OBRA: TINGLADO ALMACEN ENTALLADORA PLAYA 13 ESPECIFICACIONES TÉCNICAS PARTICULARES	N° DE DOCUMENTO LGR-OC-ET-0105
		Revisión 0
		Fecha: 25/08/2017
		Página 2 de 45

INDICE DE CONTENIDOS

Artículo 1°. - Objeto 4

Artículo 2°. - Alcance de los Trabajos 4

Artículo 3°. - Sistema de Contratación 5

Artículo 4°. - Requisitos de la Oferta Técnica y Exigencias
Administrativas..... 5

Artículo 5°. - Provisiones a Cargo de la Contratista 6

Artículo 6°. - Plazo de Obra 7

Artículo 7°. - Acta de Inicio..... 7

Artículo 8°. - Normas y Especificaciones a Considerar 7

Artículo 9°. - Descripción de los trabajos 8

Artículo 10°. - Medidas de Seguridad en los Lugares de Trabajo 24

Artículo 11°. - Metodología de Trabajo 25

Artículo 12°. - Horario de Trabajo 27

Artículo 13°. - Control de los Trabajos 27

Artículo 14°. - Lugar de Ejecución de los Trabajos 28

Artículo 15°. - Conocimiento de la Obra..... 29

Artículo 16°. - Manejo de Obra 29

Artículo 17°. - Medición y Certificación..... 35

Artículo 18°. - Representante Técnico..... 35

Artículo 19°. - Limpieza de Obra 36

Artículo 20°. - Documentación de Final de Obra 36

Artículo 21°. - Garantía Técnica y Vicios Ocultos 37

Artículo 22°. - Sanciones 38

Ing. MALIK HUSSAIN
Jefe de Departamento 1º
Sub Gerencia de Obras e Ingeniería
Operadora Ferroviaria S.E.
Línea Roca

[Handwritten Signature]

Christian Espindola
Coordinador Gral. Obras Civiles
Sub Gerencia de Obras e Ingeniería
Operadora Ferroviaria S.E.



TRENES ARGENTINOS OPERACIONES	SUBGERENCIA DE OBRAS E INGENIERIA	
	OBRA: TINGLADO ALMACEN ENTALLADORA PLAYA 13 ESPECIFICACIONES TÉCNICAS PARTICULARES	N° DE DOCUMENTO LGR-OC-ET-0105
		Revisión 0
		Fecha: 25/08/2017
		Página 3 de 45

ANEXOS

I.	MODELO DE DECLARACIÓN JURADA DE CONOCIMIENTO DEL LUGAR DE EMPLAZAMIENTO DE LA OBRA (Conforme Arts. 4° y 15° del PET)	39
II.	RELEVAMIENTO FOTOGRÁFICO	40
III.	PLANILLA DE COTIZACIÓN	41
IV.	GANTT, MODELO GENÉRICO	43
V.	PLANO GENERAL	44
VI.	PLANO - D00020.VO.GALIBO-TA PT	45

Ing. MALIK MUSSAIN
Jefe de Departamento 1º
Sub Gerencia de Obras e Ingeniería
Operadora Ferroviaria S.E.
Linea Boca

#1

Christian Espindola
Coordinador Gral. Obras Civiles
Sub Gerencia de Obras e Ingeniería
Operadora Ferroviaria S.E.
Linea Boca

TRENES ARGENTINOS OPERACIONES	SUBGERENCIA DE OBRAS E INGENIERIA Nº.....	
	OBRA: TINGLADO ALMACEN ENTALLADORA PLAYA 13 ESPECIFICACIONES TÉCNICAS PARTICULARES	N° DE DOCUMENTO LGR-OC-ET-0105
		<i>Revisión 0</i>
		<i>Fecha: 25/08/2017</i>
	<i>Página 4 de 45</i>	

PLIEGO DE ESPECIFICACIONES TECNICAS PARTICULARES

Artículo 1°. – Objeto

La presente documentación define las Especificaciones Técnicas, las cuales junto al Pliego de Condiciones Generales y demás documentos que conforman la presente Licitación rigen los trabajos de construcción del Tinglado almacén entalladora Playa 13, ubicado en la localidad de Temperley- Pdo. de Lomas de Zamora - Km. 16,802 del Ramal Plaza Constitución- A. Korn de la Línea Gral. Roca.

La obra consiste en la ejecución de un galpón para albergar una maquina entalladora de durmientes , el cual tendrá 8 m de ancho x 15 m de largo, emplazado en el predio de playa 13, en la localidad de Temperley. Este se materializara totalmente con estructura metálica, con excepción de las bases de las columnas, las cuales serán de H°A°. En el diseño del tinglado, se contemplara una altura libre de techos de modo de cumplir con el mínimo para el movimiento de autoelevadores en el transporte de los durmientes.

La mencionada provisión comprende la mano de obra, materiales, herramental, equipos y todo elemento que resulte necesario para la ejecución de los trabajos, aplicando las reglas del buen arte, objeto del presente pliego.

Artículo 2°. - Alcance de los Trabajos

2.1. Trabajos preliminares a la ejecución de la obra

- Provisión y montaje de Cartel de Obra.
- Construcción de obrador.
- Delimitación y vallado de la zona donde se llevarán a cabo las obras.
- Provisión de materiales, mano de obra, equipos y herramientas para la ejecución de todas las tareas.
- Conexión de servicios de obra (agua/luz/fuerza motriz)
- Limpieza y nivelación de terreno/replanteo
- Ejecución de ingeniería de obra, estudios y cálculos correspondientes

El contratista relevara el área a intervenir para hacer su propia medición, y sondear posibles interferencias.

Ing. MALIK HUSSAIN
Jefe de Departamento 1°
Sub Gerencia de Obras e Ingeniería



TRENES ARGENTINOS OPERACIONES	SUBGERENCIA DE OBRAS E INGENIERIA	
	OBRA: TINGLADO ALMACEN ENTALLADORA PLAYA 13 ESPECIFICACIONES TÉCNICAS PARTICULARES	N° DE DOCUMENTO LGR-OC-ET-0105
		Revisión 0
		Fecha: 25/08/2017
		Página 5 de 45

2.2. Ejecución de la obra

- Movimiento de suelos. Excavaciones para fundaciones.
- Fundaciones de H°A° según propuesta y cálculo.
- Estructura metálica según cálculo (columnas y vigas).
- Ejecución de cubierta metálica según propuesta y calculo.
- Ejecución de cerramientos metálicos laterales según propuesta y calculo.
- Provisión y colocación de carpinterías varias y rejas de protección.
- Ejecución de zingueria completa.
- Instalación eléctrica completa, instalación de iluminación.
- Pintura.
- Limpieza diaria y final de obra.

Artículo 3°. - Sistema de Contratación

Los trabajos serán contratados por el sistema "Ajuste Alzado" por lo cual una vez adjudicados los trabajos no se reconocerá ningún tipo de adicional. El oferente tomará todos los recaudos técnicos a fin de identificar todas las posibles interferencias en el desarrollo de la obra. Realizará una inspección "in situ" y todos los estudios necesarios que le permitan tener una interpretación cabal de todas las tareas necesarias para la ejecución de los trabajos, previo a la presentación de su oferta.

Con relación al tipo, calidad de los materiales y sus características, las mismas se establecen en la presente documentación.

Artículo 4°. - Requisitos de la Oferta Técnica y Exigencias Administrativas

La oferta técnica deberá contar, indefectiblemente, para su análisis con los siguientes elementos:

- Memoria descriptiva de los trabajos.
- Planilla de cómputos y presupuesto.
- Plan de Ejecución de las obras coherente con los plazos comprometidos en el Cronograma de Obra (Gantt).
- Especificaciones Técnicas Particulares Firmadas y selladas. Pliego único de Especificaciones Tecnicas Línea Roca.
- Planilla de cotización firmada y sellada (ver ANEXO III).
- Declaración jurada de conocimiento de la obra (Ver ANEXO I).
- Circulares aclaratorias, Anexos, Normas y Procedimientos firmadas y selladas

Ing. MALIK JUSSAIN
 Jefe de Departamento 1º
 Operadora Ferroviaria S.E.
 Línea Roca

 Christian Espindola
 Coordinador Gral. Obras Civiles
 Sub Gerencia de Obras e Ingeniería
 Operadora Ferroviaria S.E.
 Línea Roca

TRENES ARGENTINOS OPERACIONES	SUBGERENCIA DE OBRAS E INGENIERIA	
	OBRA: TINGLADO ALMACEN ENTALLADORA PLAYA 13 ESPECIFICACIONES TÉCNICAS PARTICULARES	N° DE DOCUMENTO LGR-OC-ET-0105
		Revisión 0
		Fecha: 25/08/2017
		Página 6 de 45



En el caso eventual de que los Oferentes requieran aclaraciones y/o información adicional con respecto a la interpretación de la documentación técnica para elaborar su propuesta, las mismas serán planteadas y respondidas por escrito y se cursarán a todos los Oferentes mediante circulares aclaratorias.

El plazo de consulta será hasta 3 días hábiles a la anterior fecha del cierre de la entrega de ofertas.

Toda la Documentación deberá ser sometida a aprobación de la Inspección de Obra. Como parte de las obligaciones del presente pliego, la Contratista enviará a todo el personal comprometido en la ejecución de la obra a un curso de Capacitación dictado por el área de Seguridad e Higiene de TRENES ARGENTINOS OPERACIONES.

El representante Técnico de la Contratista en la obra deberá cumplir, al igual que el o los responsables de los trabajos los siguientes requerimientos:

Título Profesional: Ingeniero, Arquitecto o Maestro Mayor de Obras Matriculado, que acredite conocimiento y capacidad para desarrollar esta actividad.

Toda documentación emitida por la Contratista con carácter de Ingeniería deberá estar firmada por su Representante Técnico y por un Profesional con incumbencias en el área que corresponda y con matrícula habilitante, caso contrario la documentación carecerá de validez.

El Oferente deberá cumplir como mínimo con los siguientes requisitos administrativos, cuyo detalle deberá formar parte de su propuesta:

Historial de obras de similar naturaleza, complejidad y volumen a la descripta en el presente pliego en los últimos 5 años, ejecutadas y en ejecución, donde conste nombre de la obra, comitente, características técnicas mencionando principales tareas, plazo de ejecución, lugar de ejecución, fecha de comienzo y de recepción provisoria y/o definitiva.

La acreditación se efectuará mediante la presentación del certificado de Recepción Provisoria o Definitiva de los trabajos, junto con el último certificado de obra o certificado de medición final. En todos los casos TRENES ARGENTINOS OPERACIONES se reserva el derecho de realizar las constataciones que considere necesarias.

Artículo 5°. - Provisiones a Cargo de la Contratista

La Contratista deberá realizar todos los trámites necesarios, proveer todos los materiales, mano de obra, herramientas, equipos y realizar todas las pruebas necesarias para la

TRENES ARGENTINOS OPERACIONES	SUBGERENCIA DE OBRAS E INGENIERIA	
	OBRA: TINGLADO ALMACEN ENTALLADORA PLAYA 13 ESPECIFICACIONES TÉCNICAS PARTICULARES	N° DE DOCUMENTO LGR-OC-ET-0105
		Revisión 0
		Fecha: 25/08/2017
		Página 7 de 45

completa ejecución de los trabajos, los cuales serán de primera calidad y respetarán las normativas vigentes.

Artículo 6°. - Plazo de Obra

El plazo previsto para la ejecución de los trabajos será de **120 (ciento veinte) días corridos**, a contar desde la fecha de firma del "Acta de Inicio de los Trabajos".

Artículo 7°. - Acta de Inicio

Habiéndose cumplido con los requisitos establecidos por la Sub Gerencia de Administración de Contratos y emitida la habilitación/autorización para el ingreso a zona ferroviaria, se procederá a confeccionar el Acta de inicio, fecha a partir de la que se comenzara a computar el plazo de la obra fijado en el presente pliego.

Con el fin de no incurrir en demoras innecesarias para completar los trabajos, La Contratista asignará del Plazo de Obra previsto, unos 20 días corridos como máximo, estos días se destinarán para completar los trabajos preliminares que incluyen; la construcción de obrador, instalación de cartel de obra, presentación de proyectos de ingeniería, preparación del terreno, etc.

Artículo 8°. - Normas y Especificaciones a Considerar

Los reglamentos y normas que regirán para la presente documentación son los que a continuación se detallan:

- Características de los materiales Normas IRAM y Especificaciones Técnicas del I.N.T.I.
- Normativas del E.N. R. E. (electricidad).
- Leyes, Decretos y Ordenanzas Nacionales y Municipales correspondientes.
- Ley de Higiene y Seguridad en el Trabajo 19587 y Decretos 351/79 y 911/96
- Ley general de Ferrocarriles Nacionales y sus modificatorias.
- Reglamento de Ferrocarriles aprobado por decreto 90325/36 y actualizaciones. RITO
- Reglamento para líneas que cruzan o corren paralelas al ferrocarril (Decreto 9254/72).

Ing. MALIK HUSSAIN
 Jefe de Departamento 1º
 Operadora Ferroviaria S.E.
 Línea Roca

Christian Espindola
 Coordinador Gral. Obras Civiles
 Sub Gerencia de Obras e Ingeniería
 Operadora Ferroviaria S.E.
 Línea Roca

TRENES ARGENTINOS OPERACIONES	SUBGERENCIA DE OBRAS E INGENIERIA	
	OBRA: TINGLADO ALMACEN ENTALLADORA PLAYA 13 ESPECIFICACIONES TÉCNICAS PARTICULARES	N° DE DOCUMENTO LGR-OC-ET-0105
		Revisión 0
		Fecha: 25/08/2017
		Página 8 de 45

- NTVO- Normas de vía y obra- Normativas ferroviarias- Normativa, de la pagina C.N.R.T. (Comisión Nacional de Regulación del Transporte).
- Normas para las conducciones eléctricas que cruzan o corren paralelas al Ferrocarril (Decreto n° 9.254 del 28/12/1972).
- Protocolos de ensayo: La Contratista deberá presentar los Protocolos de Ensayo de todo el material e instalaciones que sea solicitado por la Inspección de Obra. La no presentación en tiempo y forma podrá retrasar la Certificación de los ítems donde intervienen dichos elementos. En todos los casos los Protocolos serán referidos a la presente Obra.

En la eventualidad de un conflicto entre las normas citadas, o entre las normas y los requerimientos de esta especificación, deberá considerarse la interpretación más exigente. A todos los efectos, las normas citadas se consideran como formando parte del presente Pliego y de conocimiento de la Empresa. Su cumplimiento será exigido por la Inspección de Obra.

En todo lo no previsto, será aplicable supletoriamente el PByCG de Trenes Argentinos (www.sofse.gov.ar).

Artículo 9°. - Descripción de los trabajos

La obra consiste en la ejecución de un galpón para albergar una maquina entalladora de durmientes, el cual tendrá 8 m de ancho x 15 m de largo y Altura mínima 5m, emplazado en el predio ferroviario de playa 13, en la localidad de Temperley.-

Este se materializara totalmente con estructura metálica, con excepción de las bases de las columnas, las cuales serán de HA.- En el diseño del tinglado, se contemplara una altura libre de techos de modo de permitir el movimiento de autoelevadores y camiones de gran porte en el transporte de los durmientes.-Las dimensiones y características finales surgirán de la ingeniería correspondiente a realizar por parte de la Contratista.

La contratista deberá efectuar todos los cálculos de verificación de las cargas y deberá presentar a la inspección de Obra una memoria descriptiva de los trabajos a realizar.

Los trabajos incluyen la provisión de mano de obra, herramientas, equipos y todos los materiales necesarios para una correcta y completa ejecución de los mismos, de acuerdo a las reglas del buen arte, y a total conformidad de la Inspección de Obra, respetando todas las Normas Vigentes.

La calidad de los materiales, como así también sus características técnicas, quedan establecidas en el presente Pliego.

Ing. M. K. CAISSAN
 Jefe de Departamento
 Sub Gerencia de Obras e Ingeniería
 Operadora Ferroviaria S.E.
 Línea Roca

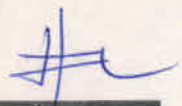

TRENES ARGENTINOS OPERACIONES	SUBGERENCIA DE OBRAS E INGENIERIA	
	OBRA: TINGLADO ALMACEN ENTALLADORA PLAYA 13 ESPECIFICACIONES TÉCNICAS PARTICULARES	N° DE DOCUMENTO LGR-OC-ET-0105
		Revisión 0
		Fecha: 25/08/2017
		Página 9 de 45

Se ejecutarán las obras señaladas atendiendo los parámetros de diseño y arquitectura indicados en el presente Pliego y las normativas que correspondan.

Se tendrán en cuenta las interferencias, teniendo como premisa el salvar las mismas sin necesidad de efectuar remociones y/o reubicaciones, salvo en aquellos casos donde no se pueda aplicar otra solución. En todos los casos en que se deba remover o reubicar instalaciones, los trabajos estarán a cargo de la contratista y se harán bajo supervisión de personal de TRENES ARGENTINOS OPERACIONES.

Antes de iniciar las obras, se verificará la ubicación de todas las instalaciones que se encuentran enterradas mediante la ejecución de cateos, indicando en la superficie la correspondiente demarcación, pues se tendrán en cuenta a la hora de realizar el Proyecto Ejecutivo.

La contratista deberá realizar una Limpieza final de obra, una vez finalizadas todas las tareas y será su responsabilidad el acarreo de materiales producidos a donde la Inspección de obra lo indique oportunamente.

9.1. Tareas previas

9.1.1. Cartel de Obra, Obrador y Delimitación de Obra

Se procederá a la ejecución de los trabajos antes del comienzo de la obra como ser:

- Provisión y montaje de cartel de Obra.
- Construcción del obrador.
- Instalación de baños químicos para personal de obra.

La Contratista deberá proveer un cartel de obra de 2,40 x 1,60 mts aproximadamente según diseño que proveerá TRENES ARGENTINOS OPERACIONES.

La Contratista, considerando las necesidades de la obra, presentará el diseño del obrador, características y todo otro elemento que permita a la Inspección de Obra abrir juicio a los fines de lograr la aprobación con que deberá contar, previamente a la ejecución de todas las obras provisionales para obradores.

Este contará con oficinas, depósito, vestuario y locales sanitarios, de acuerdo a las reglamentaciones vigentes, pudiendo ser reemplazado por obrador rodante, con las mismas comodidades detalladas anteriormente, previa aprobación de la Inspección, asimismo proveerá las comodidades y elementos para la Inspección indicadas en el PETG.

Ing. MALIK HUSSAIN
 Jefe de Departamento 1º
 Sub Gerencia de Obras e Ingeniería
 Operadora Ferroviaria S.E.

Christian Espindola
 Coordinador Gral. Obras Civiles
 Sub Gerencia de Obras e Ingeniería
 Operadora Ferroviaria S.E.



TRENES ARGENTINOS OPERACIONES	SUBGERENCIA DE OBRAS E INGENIERIA Nº.....	
	OBRA: TINGLADO ALMACEN ENTALLADORA PLAYA 13 ESPECIFICACIONES TÉCNICAS PARTICULARES	N° DE DOCUMENTO LGR-OC-ET-0105
		Revisión 0
		Fecha: 25/08/2017
		Página 10 de 45

La Contratista deberá proveer y asegurar el uso de los elementos de protección por parte tanto de su personal como de cualquier otra persona afectada a las tareas de la obra de conformidad a la normativa y a las mejores prácticas en la materia.

9.1.2. Limpieza, Demoliciones, Vallado y Señalización

Limpieza: Antes de iniciarse la construcción, se limpiará todo el terreno de escombros, residuos, malezas, etc., que hubiere. Los árboles, incluyendo sus raíces, serán retirados o conservados en buen estado, de acuerdo a las indicaciones de la documentación de obra o, en su defecto, de TRENES ARGENTINOS OPERACIONES.

Demoliciones: Una vez consensuado con la Inspección de Obra se realizarán demoliciones, de ser necesarias, para la construcción de las diferentes estructuras que conformaran la presente obra.

Para ello la Contratista deberá relevar la zona a intervenir y desarrollar un plano de demolición. Se procederá al retiro del producido en obra fuera del ámbito ferroviario.

Vallado y Señalización: Todas las áreas de la estación afectadas por estos trabajos, durante la ejecución de los mismos deberán ser valladas por la Contratista a fin de evitar el ingreso del público en las mismas. El sistema de vallado deberá contar con la aprobación del Inspector de Obra, el cual tendrá en cuenta la adaptabilidad del mismo a su función, su seguridad, su limpieza y su estética.

La Contratista deberá además proveer y colocar las defensas, vallas, pasarelas, iluminación y señalización necesarias para seguridad tanto del personal empleado como de los peatones y usuarios de la Estación. Asimismo, deberá proveer y asegurar el uso de los elementos de protección por parte tanto de su personal como de cualquier otra persona afectada a las tareas de la obra de conformidad a la normativa y a las mejores prácticas en la materia.

9.2. Ingeniería de Obra y Proyecto Ejecutivo

La Contratista realizará el proyecto ejecutivo, la Ingeniería básica y de detalle, la provisión de todos los materiales, los equipos para el montaje, la mano de obra, la puesta en servicio y todas las tareas necesarias para que la obra cumpla con su fin de acuerdo a las reglas del buen arte, respetando todas las Normas y Reglamentaciones vigentes, expresamente indicadas para la instalación de los sistemas eléctricos propuestos, de forma de obtener una instalación confiable y segura.

La Contratista deberá ejecutar el proyecto de ingeniería de obra, proyecto arquitectónico, eléctrico, y estudios y cálculos necesarios para la construcción de la obra en su totalidad.

Ing. MALIK RUSSAR
 Jefe de Construcción
 Sub Gerencia de Obras e Ingeniería
 Operadora Ferroviaria S.E.
 Línea Roca

TRENES ARGENTINOS OPERACIONES	SUBGERENCIA DE OBRAS E INGENIERIA		FOLIO Nº
	OBRA: TINGLADO ALMACEN ENTALLADORA PLAYA 13 ESPECIFICACIONES TÉCNICAS PARTICULARES		N° DE DOCUMENTO LGR-OC-ET-0105
			Revisión 0
			Fecha: 25/08/2017
		Página 11 de 45	

Los cálculos serán presentados debidamente firmados por profesional matriculado y representante técnico de la Contratista.

Proyecto Ejecutivo: La Contratista presentará el proyecto ejecutivo a la Inspección para su aprobación y su ejecución, dicha documentación constará de:

1. Proyecto de Arquitectura
2. Memoria de cálculo
3. Proyecto Eléctrico
4. Plan de trabajos y curva de inversión, el cual deberá incluir:
 - Detalle de Rubros y sus ítems, los cuales a su vez deberán estar desglosados en sus tareas más críticas. Dichos ítems estarán identificados por diferentes colores a los efectos de simplificar su lectura.
La planilla deberá estar dividida por días identificando los fines de semana, así como el inicio y fin de cada mes.
 - Programa de inversiones, sobre la base del programa de trabajos. Las inversiones serán imputadas en ese programa en correspondencia con el mes en que se ejecutan las respectivas tareas.
Las planillas se realizarán en el programa Excel de Microsoft, por lo que la Curva Financiera deberá estar ligada a las modificaciones que sufra el Cronograma de Tareas en forma automática.
5. Toda otra información que a juicio de la inspección resulte de importancia para definir los trabajos a realizar en la obra.

9.3. Replanteo de la Obra

Una vez cumplido lo indicado en el apartado anterior se realizará previo al inicio de todos los trabajos el replanteo general de obra, ubicando en puntos fijos los ejes de coordenadas, que permitan desarrollar la ejecución de las tareas en la obra.

Errores de replanteo: la presencia de la Inspección de Obra durante las tareas de replanteo, no libera al Contratista de la responsabilidad sobre el relevamiento ejecutado, ante el supuesto caso de un trabajo mal trazado, o errores de medición, ubicación, etc., cualquiera sea el origen del error, deberá ser corregido o en caso contrario demolido y reconstruido a cargo de la Contratista.

9.4. Movimiento de suelos

9.4.1. Generalidades

Se considera dentro de esta denominación aquellos materiales para relleno, excavación, terraplenado, etc., o aporte, para cuya extracción puedan utilizarse directamente equipos

Ing. MALIK HUSSAIN
 Sub Gerencia de Obras e Ingeniería
 Operadora Ferroviaria S.E.
 Línea Roca

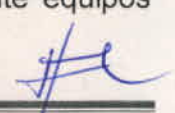
 Christian Espindola
 Coordinador Gral. Obras Civiles
 Sub Gerencia de Obras e Ingeniería
 Operadora Ferroviaria S.E.
 Línea Roca



TRENES ARGENTINOS OPERACIONES	SUBGERENCIA DE OBRAS E INGENIERIA	
	OBRA: TINGLADO ALMACEN ENTALLADORA PLAYA 13 ESPECIFICACIONES TÉCNICAS PARTICULARES	N° DE DOCUMENTO LGR-OC-ET-0105
		Revisión 0
		Fecha: 25/08/2017
		Página 12 de 45

comunes, entendiéndose como estos, palas, picos, arados, palas mecánicas, excavadores, elevadores y zanjadoras.

9.4.2. Precauciones y medidas a adoptar

La Contratista efectuará las exploraciones y sondeos previos a los trabajos para determinar la existencia en el subsuelo de las instalaciones de servicios públicos y/o ferroviarios, evitando usar excavadores en proximidades de las conducciones indicadas. Se harán todas las averiguaciones que se crean convenientes a los efectos de ubicar cualquier obstáculo. Las instalaciones y obras subterráneas que queden al descubierto al practicar las excavaciones serán conservadas con todo esmero. TRENES ARGENTINOS OPERACIONES proveerá los planos de instalaciones.

9.5. Ejecución de los trabajos

La ejecución de los distintos tipos o categorías de excavaciones incluirán la perfecta horizontalidad de los fondos de pozos o fondos de cimientos, que quedarán limpios de todo desecho, sin agua ni derrames de tierra al momento de la ejecución de los trabajos de fundación.

Se incluye dentro del alcance la eliminación del agua de las excavaciones, la depresión de las napas subterráneas, el bombeo y drenaje, la conservación y/o reparación de instalaciones existentes, el relleno de las excavaciones y su compactación, el retiro y transporte de los materiales producidos fuera de los límites del FC y todas las eventualidades inherentes a esta clase de trabajos.

Se ejecutarán las excavaciones de acuerdo a los niveles y dimensiones señalados en los planos de proyecto a realizar y en base a las recomendaciones del estudio de suelos, memorias de cálculo, etc.

Las excavaciones destinadas a fundaciones, colocación de cañerías, etc. no se efectuarán con demasiada anticipación, se llegará a una profundidad cuya cota no supere los diez centímetros a la cota de fundación definitiva. La excavación remanente se practicará inmediatamente antes de efectuarse la construcción.

Al adoptar el método de trabajo para mantener en seco las excavaciones, se eliminará toda posibilidad de daño, desperfectos y perjuicios directos o indirectos a las edificaciones o instalaciones próximas.

Si durante el movimiento de suelos se produjeran asentamientos en las construcciones linderas, la Contratista deberá realizar sobre los mismos las tareas necesarias para

Ing. MALIK HUSSAIN
 Jefe de Departamento 1º
 Sub Gerencia de Obras e Ingeniería
 Operadora Ferroviaria S.E.
 Línea Roca

Christian Espindola
 Coordinador Gral. Obras Civiles
 Sub Gerencia de Obras e Ingeniería
 Operadora Ferroviaria S.E.
 Línea Roca

TRENES ARGENTINOS OPERACIONES	SUBGERENCIA DE OBRAS E INGENIERIA Nº.....	
	OBRA: TINGLADO ALMACEN ENTALLADORA PLAYA 13 ESPECIFICACIONES TÉCNICAS PARTICULARES	N° DE DOCUMENTO LGR-OC-ET-0105
		Revisión 0
		Fecha: 25/08/2017
		Página 13 de 45

subsanan los daños causados (eliminación de fisuras, recalce de las fundaciones, trabajos de albañilería, pintura, etc., a su exclusivo costo.)

9.5.1. Defensas.

Para evitar el derrumbe de las excavaciones, se efectuarán apuntalamientos, entubaciones o tablestacados de protección durante la ejecución de las obras.

9.5.2. Excavaciones.

Por la naturaleza de esta clase de excavaciones se extremarán las precauciones tendientes a evitar accidentes o peligro para el personal que trabaje en las obras, se cumplirán estrictamente las leyes y disposiciones que rigen la ejecución de tales tareas.

Se taparán todos los pozos una vez terminados los trabajos, realizando una adecuada señalización e iluminación.

9.5.3. Rellenos.

El relleno de las excavaciones se efectuará con aporte de suelo seleccionado. Este tendrá las condiciones óptimas de humedad y desmenuzamiento que permita la correcta ejecución de los trabajos.

Salvo especificación en contrario, el relleno se efectuará llenando perfectamente los huecos entre las estructuras y el suelo firme mediante capas sucesivas de 0,20 m de espesor, apisonado por medios mecánicos y humedecidos convenientemente para producir el máximo asentamiento.

En la zona donde se construirán los locales hasta alcanzar el nivel determinado por proyecto, se nivelará el terreno de manera de crear pendientes que alejen el agua del edificio.

9.5.4. Fundaciones de hormigón armado.

Fundaciones a ejecutar con bases o pilotes, según propuesta estructural, de H°A° elaborado a tierra firme vinculadas a una viga de encadenado inferior perimetral construida en H°A°. Corresponde a la contratista el cálculo de la estructura de hormigón armado.

Los valores característicos, tolerancias, análisis y métodos de ensayo de los materiales necesarios requeridos para los trabajos a que se refiere este capítulo, así como las exigencias constructivas o de ejecución, se ajustarán a las normas de Centro de Investigación de los Reglamentos de Seguridad para las Obras Civiles CIRSOC 201-



TRENES ARGENTINOS OPERACIONES	SUBGERENCIA DE OBRAS E INGENIERIA	
	OBRA: TINGLADO ALMACEN ENTALLADORA PLAYA 13 ESPECIFICACIONES TÉCNICAS PARTICULARES	N° DE DOCUMENTO LGR-OC-ET-0105
		<i>Revisión 0</i>
		<i>Fecha: 25/08/2017</i>
		<i>Página 14 de 45</i>

2005: "Proyecto, cálculo y ejecución de estructuras de Hormigón Armado y pretensadas" y anexos.

A tal efecto, la Contratista asume la responsabilidad integral y directa del cálculo para lo cual designará un profesional competente con la importancia de la obra. Queda expresamente establecido que la verificación por parte de la contratista del cálculo y dimensionamiento de la estructura no la exime de la responsabilidad por el comportamiento de la misma ante las solicitudes de carga estáticas y dinámicas propias del sector. Las dimensiones que figuran en los planos adjuntos son consideradas como mínimas. El cálculo deberá consignar: memoria de cálculo con análisis de carga de cubierta, con planilla de cálculos.

9.5.5. Estructura metálica

La misma presentara las siguientes características:

Correas: Se resolverán mediante perfiles C galvanizados según calculo.- Su fijación a los otros elementos estructurales será mediante tornillos calibrados.-

Vigas: Se dispondrán vigas reticuladas en celosía armadas con perfiles C y perfiles L soldados según calculo.-

Pilares: Podrán ser del mismo material que las vigas. También se podrá optar por columnas de H.A. según calculo

Estos elementos se integraran según proyecto a presentar por la contratista y a aprobar por la inspección.

9.5.6. Cubierta

Se resolverá la cubierta con terminación de chapa galvanizada nro 25 marca CINCALUM o similar (largos a determinar por proyecto, ancho 1.10 m) en un 60% y placas de policarbonato traslucidas en el 40% restante de la superficie. Estas se irán alternando con las chapas galvanizadas, de acuerdo a proyecto a realizar, generando el ingreso de iluminación natural.

Las chapas se fijaran a las correas mediante tornillos autoperforantes y arandela de neopreno de 4 mm de espesor. El solape de la chapa será de 0.15m en sentido longitudinal y de una onda y media en el sentido transversal.

La pendiente mínima de la cubierta será del 10% (diez por ciento).

Ing. MALIK HUSSAIN
 Jefe de Departamento 1º
 Sub Gerencia de Obras e Ingeniería

Christian Espindola
 Coordinador Gral Obras Civiles
 Sub Gerencia de Obras e Ingeniería
 Operadora Ferroviaria S.E.



TRENES ARGENTINOS OPERACIONES	SUBGERENCIA DE OBRAS E INGENIERIA Nº.....	
	OBRA: TINGLADO ALMACEN ENTALLADORA PLAYA 13 ESPECIFICACIONES TÉCNICAS PARTICULARES	N° DE DOCUMENTO LGR-OC-ET-0105
		<i>Revisión 0</i>
		<i>Fecha: 25/08/2017</i>
		<i>Página 15 de 45</i>

Por debajo de la cubierta se colocara una aislación térmica de lana de vidrio con lamina de aluminio, espesor 35 mm.

Se colocaran extractores eólicos en el techo de la nave, en cantidad necesaria según calculo.

El contratista garantizara un trabajo completo de un techo estanco y libre de filtraciones en base a cálculos y reglas del buen arte.

9.5.7. Zingueria cubierta

Se colocaran canaletas, embudos y columnas de descarga pluvial en toda la cubierta, las cuales se conformaran en chapa galvanizada nro 24. requiriendo para su terminación, remaches y sellados con "epoxi".

Las bajadas están vinculadas a cámaras de desagüe que a su vez permitirán liberar el agua a la red pluvial existente.- Se deberán realizar las pruebas hidráulicas correspondientes para verificar el correcto funcionamiento del sistema de desagüe pluvial.

9.5.8. Cerramientos laterales

Se ejecutara cerramiento lateral metálico completo.

La cubierta metálica y recubrimiento lateral de chapa galvanizada acanalada nro 25 tendra el largo variable que se adapte a las dimensiones y a la modulación de la estructura que constituye la cubierta con un solape entre chapas de 1 y media onda. El tipo de chapa será de primera calidad y marca reconocida que cumpla con las normas IRAM pertinentes como la IRAM -IAS U 500- 204, IRAM- IAS U 500- 214, etc.- La fijación de las chapas a la estructura metálica se efectuara con tornillos autoperforantes de hierro redondo galvanizado, con arandelas fijas, arandelas de neopreno. La colocación de las fijaciones sobre la cresta de la onda de la chapa será en una cantidad suficiente para dar resistencia al conjunto frente a las sollicitaciones.- El modo, el sentido de colocación y los detalles de la resolución de los distintos encuentros serán los que surgen del proyecto ejecutivo y la memoria descriptiva que presente el oferente.

Ing. MALIK HUSSAIN
 Jefe de Departamento 1º
 Sub Gerencia de Obras e Ingeniería
 Operadora Ferroviaria S.E.
 Línea Roja

Christian Espindola
 Coordinador Gral. Obras Civiles
 Sub Gerencia de Obras e Ingeniería
 Operadora Ferroviaria S.E.



TRENES ARGENTINOS OPERACIONES	SUBGERENCIA DE OBRAS E INGENIERIA	
	OBRA: TINGLADO ALMACEN ENTALLADORA PLAYA 13 ESPECIFICACIONES TÉCNICAS PARTICULARES	N° DE DOCUMENTO LGR-OC-ET-0105
		Revisión 0
		Fecha: 25/08/2017
		Página 16 de 45

9.5.9. Carpinterías

La nave contara con tres ingresos: Dos (2) cortinas metálicas de enrollar (una en cada extremo de la nave) de 5,00 x 4,00 m. Además de dichas cortinas, la construcción contara con una puerta metálica para el personal en uno de los laterales de la nave.- También contara con ventanas de aluminio sobre ambos laterales las que contarán con rejillas de protección.-

Se proveerá y colocaran portón, puerta, ventanas, y protección anti vandálica según se especifica en plano adjunto y en especificaciones de este pliego así como todos los elementos accesorios, vidrios, dispositivos de fijación o hermeticidad y demás que no figuran en planos ni se mencionan en esta especificación técnica, pero que hagan falta para el correcto funcionamiento de las aberturas. Para la protección en obra de la carpintería, ésta será recubierta con cintas adhesivas, etc. Posteriormente a su colocación en obra, se mantendrá la vigilancia y el cuidado necesario para evitar daños a la superficie del metal que pudieran ser ocasionados por la ejecución de rubros de obra adyacentes a la carpintería.

A continuación se detallan las carpinterías a proveer y colocar:

9.5.9.1. Puertas

Las puertas responderán a las siguientes características y su ubicación y cantidad según plano adjunto.

- **C1** Dos (2) cortinas metálicas de enrollar (una en cada extremo de la nave) de 5,00 x 4,00 m con tablillas galvanizadas con doble nervio de 0,9 mm de espesor. Además de la cortina se proveerá y colocaran las guías y el correspondiente equipo de elevación (motor y demás componentes del equipo de elevación adoptado). Las cortinas llevaran una puerta de acceso incorporada de 1,20 x 0,60 m con cerradura y traba interior de seguridad.
- **P2** Una (1) puerta de acceso personal de chapa BWG 18 con cerradura y barral antipánico- 2,05 x 0,90 m.

9.5.9.2. Ventanas.

Se incluirá la provisión y colocación de ventanas cuya cantidad y ubicación se indica en plano adjunto, todas ellas estarán provistas con sus correspondientes rejillas de seguridad con malla metálica de protección para cada una. Todas las ventanas serán de Aluminio



TRENES ARGENTINOS OPERACIONES	SUBGERENCIA DE OBRAS E INGENIERIA Nº.....	
	OBRA: TINGLADO ALMACEN ENTALLADORA PLAYA 13 ESPECIFICACIONES TÉCNICAS PARTICULARES	
	N° DE DOCUMENTO LGR-OC-ET-0105	
	Revisión 0	
	Fecha: 25/08/2017	
	Página 17 de 45	

pre pintada tipo Línea Módena o similar, con dos hojas corredizas, de las siguientes medidas:

- **V1 Cuatro (4) ventanas- 1,20 x 1,50 m**

Las rejas de protección antivandálica se proveerán y colocarán en todas las ventanas de la obra, estas se ejecutarán con marco perimetral en hierro ángulo de alas iguales de 50,8 x 5 mm de espesor, con barrotes de hierro liso Ø12 soldados a su marco cada 13cm medidos de eje a eje y con malla pesada tipo Shulman como protección anti-piedrazo; la que será soldada a la estructura exterior de la reja.

9.5.9.3. Vidrios

Los vidrios de las carpinterías a colocar serán del tipo float de 6 mm de espesor y llevarán contravidrio de aluminio, ajustado con tornillos al marco de la estructura de las ventanas.

9.5.9.4. Generalidades.

-Burletes: se colocarán burletes de neopreno E.P.T. o felpas de nylon en cada una de las juntas de contacto (simples o dobles) entre partes fijas y móviles o entre partes móviles, aunque no se indique en planos. Asimismo se colocarán burletes de neopreno E.P.T. enmarcando los vidrios en las carpinterías de aluminio. Serán de óptima calidad, no aceptándose otro material que no sea el especificado.

-Hermeticidad: Se adoptará un diseño aprobado que garantice su perfecta hermeticidad al paso del agua de lluvia y viento. En caso de que una vez terminada la obra y durante el plazo de garantía se comprobaran filtraciones de agua o viento en la carpintería, se desmontará, reparará y/o substituirá de modo de lograr la hermeticidad buscada.

-Sellado: Siguiendo el proceso de armado y montaje, en cada caso se aplicará especial cuidado en el sellado de uniones de metal, de madera, metal a mampostería, madera a mampostería y toda otra unión de elementos componentes que hacen a la estanqueidad integral de las aberturas. En cada caso las juntas serán previamente limpiadas y tratadas con imprimaciones, siguiendo las recomendaciones del fabricante del sellador.

Se garantizará la hermeticidad de las carpinterías metálicas a través de chapas galvanizadas colocadas alrededor de las carpinterías (babetas) y también de una junta selladora burlete para chapa sinusoidal y/o selladores poliuretánicos o similares.

7

Christian Espindola
 Coordinador Gral. Obras Civiles
 Sub Gerencia de Obras e Ingeniería
 Operadora Ferroviaria S.E.

TRENES ARGENTINOS OPERACIONES	SUBGERENCIA DE OBRAS E INGENIERIA	
	OBRA: TINGLADO ALMACEN ENTALLADORA PLAYA 13 ESPECIFICACIONES TÉCNICAS PARTICULARES	N° DE DOCUMENTO LGR-OC-ET-0105
		Revisión 0
		Fecha: 25/08/2017
		Página 18 de 45

-Elementos de fijación y herrajes: Todos los elementos de fijación y herrajes (grampas, tornillos, bulones y remaches) tendrán la resistencia adecuada a la función que se designa.

9.5.10. Instalación Eléctrica

Estará a cargo de la Contratista la mano de obra y el suministro de materiales para la completa ejecución de la instalación eléctrica. Incluye la ingeniería, y todos los materiales como cañerías, cajas, conductores, llaves, fichas, etc., también se ejecutará un sistema de puesta a tierra. El proyecto deberá estar firmado por un profesional matriculado.

Se ejecutarán los planos de proyecto de la instalación eléctrica y su correspondiente cálculo, para ello se tendrá en cuenta la ubicación de centros de luz, circuitos, etc. según plano adjunto.

Esta instalación será ubicada e instalada en el interior de la nave a construir y su alimentación se realizará desde un transformador de media tensión a baja tensión ubicado en proximidades de la subestación que se encuentra en el predio. También se deberá realizar la instalación de un (1) tablero de trabajo y un tablero para conexión de la maquina entalladora.

La ejecución de la instalación eléctrica se ajustará a lo establecido en el Pliego de Especificaciones Técnicas Generales, normativas de la Asociación Electrotécnica Argentina última edición, y requisitos establecidos por la resolución E.N.R.E N° 207/95.

Las tareas en el sitio podrán comenzar una vez obtenida la aprobación de la ingeniería correspondiente de dichos trabajos por parte de la Inspección de Obra.

Tableros

Los gabinetes eléctricos responden a la Norma ISO 9001:2000 y la normativa vigente para este tipo de producto especificada es IRAM-IEC 60670:2002.

Las características técnicas de los gabinetes que alojarán todos los elementos que componen cada tablero eléctrico, están descriptas en el Pliego de Especificaciones Técnicas Generales (PETG).

Nota: A todos los tableros se le deberá colocar una jabalina, con su respectiva cámara de inspección. Los detalles de: tipo de jabalina, marca, medidas, cámara de inspección, soldadura, normas, sección del conductor, etc. se indican en el PETG.

El recinto deberá poseer los siguientes tableros:

Ing. MALIK HUSSAIN
Jefe de Obra
Sub Gerencia de Obras e Ingeniería
Operadora Ferroviaria S.E.
Línea Roca

Christian Espindola
Coordinador Genl. Obras Civiles
Sub Gerencia de Obras e Ingeniería
Operadora Ferroviaria S.E.

TRENES ARGENTINOS OPERACIONES	SUBGERENCIA DE OBRAS E INGENIERIA	
	OBRA: TINGLADO ALMACEN ENTALLADORA PLAYA 13 ESPECIFICACIONES TÉCNICAS PARTICULARES	N° DE DOCUMENTO LGR-OC-ET-0105
		Revisión 0
		Fecha: 25/08/2017
		Página 19 de 45

- A. Tablero seccional general.
- B. Tablero para conexión de maquina entalladora.
- C. Tablero seccional.
- D. Tablero de trabajo (TT), se deberá instalar un (1) TT.

A. Tablero Seccional General (TSG)

Se proveerá e instalará un tablero principal de distribución de 380 V (TSG) para la nave, el cual estará provisto de protecciones termomagnéticas y disyuntores diferenciales y alimentara el tablero seccional (TS), el tablero de trabajo y el tablero de conexión a la maquina entalladora.

B. Tablero para conexión maquina entalladora

Se proveerá e instalará un tablero para conexión del equipo de 380 V.- Las capacidades de los artefactos (térmicas, disyuntores, etc.) a emplear, resultará del cálculo y dimensionado previo a realizar por la Contratista de los trabajos y a presentar en el proyecto ejecutivo solicitado para su aprobación.

C. Tablero Seccional (TS)

Se proveerá e instalará un tablero seccional de distribución de 380 V para la nave, el cual estará provisto de protecciones termomagnéticas y disyuntores diferenciales y los circuitos que se detallaran a continuación que también estará provisto de protecciones termomagnéticas:

- Circuitos de iluminación, uno (1).
- Circuito de Reserva

Se deberá proveer un circuito de reserva equipada. (Termomagnetica y disyuntor).

D. Tablero de trabajo (TT)

Se deberá colocar un (1) tablero de trabajo.

Ing. MALIK HUSSAIN
 Jefe de Departamento 1º
 Sub Gerencia de Obras e Ingeniería
 Operadora Ferroviaria S.E.
 Linares, 2007

Christian Espindola
 Coordinador Genl. Obras Civiles
 Sub Gerencia de Obras e Ingeniería
 Operadora Ferroviaria S.E.



TRENES ARGENTINOS OPERACIONES	SUBGERENCIA DE OBRAS E INGENIERIA Nº.....	
	OBRA: TINGLADO ALMACEN ENTALLADORA PLAYA 13 ESPECIFICACIONES TÉCNICAS PARTICULARES	N° DE DOCUMENTO LGR-OC-ET-0105
		Revisión 0
		Fecha: 25/08/2017
		Página 20 de 45

Características técnicas:

Normas de Certificación IEC-61084-1

Grado de Protección IP-41

Material de Conformación PVC Rígido Aislante

Resistencia a la Propagación de la Llama Auto extingible según UL-94 Grado V0

Resistencia de Aislamiento >100M Ω

Temperatura de Trabajo -5 a 60° C

Resistencia a la Temperatura 650° C (Método de Hilo Incandescente)

Simbología:



La altura que se ubicará el tablero será de 1,5 m medido desde el nivel cero del piso hasta la parte inferior del tablero. Los conductores se canalizan desde el tablero hacia las cargas que corresponda dentro de caños de acero semipesado a la vista RS22, amurados con brocas IM y a través de grapas omega o media omega.

Las capacidades de los artefactos (térmicas, disyuntores, etc.) a emplear, resultará del cálculo y dimensionado previo a realizar por la Contratista de los trabajos y a presentar en el proyecto ejecutivo solicitado para su aprobación.

La Contratista considerará un 25 % de espacio de reserva para la incorporación de nuevos circuitos en el dimensionamiento de los gabinetes, así mismo se deberá sobredimensionar las secciones de las cañerías en el mismo porcentaje con el mismo objeto.

Ing. MALIK HUSSAIN
 Jefe de Departamento 1º
 Sub Gerencia de Obras e Ingeniería
 Operadora Ferroviaria S.E.
 Línea Once

Christian Espindola
 Coordinador Gral. Obras Civiles
 Sub Gerencia de Obras e Ingeniería
 Operadora Ferroviaria S.E.

TRENES ARGENTINOS OPERACIONES	SUBGERENCIA DE OBRAS E INGENIERIA	
	OBRA: TINGLADO ALMACEN ENTALLADORA PLAYA 13 ESPECIFICACIONES TÉCNICAS PARTICULARES	
	N° DE DOCUMENTO LGR-OC-ET-0105	
	Revisión 0	
		Fecha: 25/08/2017
		Página 21 de 45

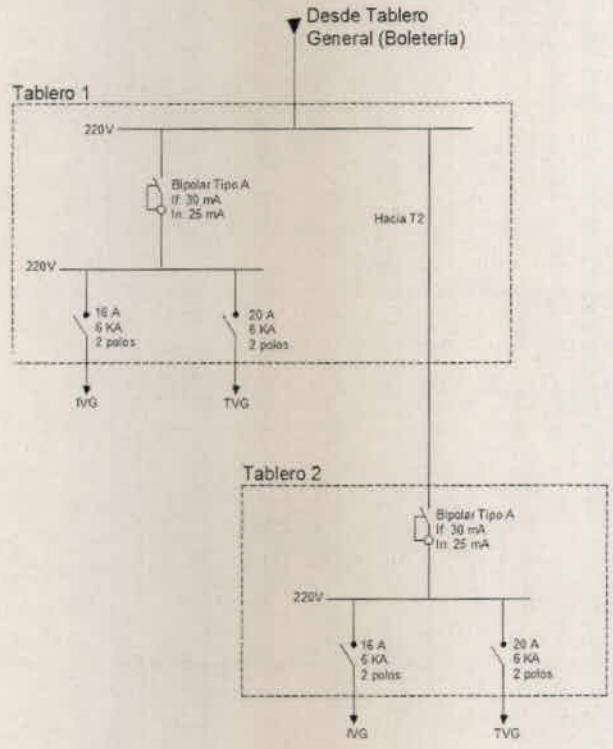

Esquema unifilar genérico para tableros.

Suministro de energía

El suministro de energía se realizará desde un transformador de media a baja tensión ubicado en el área central del predio. La distancia aproximada desde el transformador hasta la nueva construcción es de 60 metros. La conexión podrá ser área o subterránea, según las interferencias que se observen en el momento de definir el desplazamiento.

La definición de la conexión, estará sujeta a las indicaciones y aprobación por parte de la Inspección de Obra. Esta conexión se ajustará a las especificaciones generales de este documento. Las protecciones serán calculadas conforme a la potencia de los artefactos a instalar.

Iluminación general

La iluminación exterior de la base se ejecutará mediante la colocación de bocas necesarias, distribuidas de modo que permitan la iluminación perimetral del edificio (se ubicaran sobre los cuatro paramentos exteriores de la nave). Las luminarias serán

Ing. MALIK HUSSAIN
Jefe de Departamento 1º

Christian Espindola
Coordinador Gral. Obras Civiles
Sub Gerencia de Obras e Ingeniería
Operadora Ferroviaria S.A.
Línea Roca



TRENES ARGENTINOS OPERACIONES	SUBGERENCIA DE OBRAS E INGENIERIA	
	OBRA: TINGLADO ALMACEN ENTALLADORA PLAYA 13 ESPECIFICACIONES TÉCNICAS PARTICULARES	N° DE DOCUMENTO LGR-OC-ET-0105
		Revisión 0
		Fecha: 25/08/2017
		Página 22 de 45

artefactos aplique metálicas reforzadas. Nivel de iluminación exterior será de 100 lux. Su accionamiento será automático por fotocélula.

La iluminación interior será ejecutada mediante la colocación de artefactos LED de 36 W con pantalla y protección acrílica de alto impacto tipo Philips SmartLED Waterproof 2 (WTI 18C LED36 NW) o similar, que aseguren un nivel de iluminación de 400 lux. El comando de la iluminación interior se realizará en todos los casos desde el interior de la nave.

Iluminación de emergencia

Se ejecutará un circuito para la instalación de cuatro (4) artefactos de iluminación del tipo compactos, con iluminación mediante diodos LED, 15 horas de autonomía.

Características técnicas

- Modo de trabajo: No permanente
- Alimentación: 220 V.
- Batería Tipo: Plomo ácido (Electrolito absorbido)
- Batería Capacidad: 6V - 4 Ah
- Potencia de Lámpara: 90 Leds de alto brillo, luz blanca
- Tipo de Lámpara: Leds alto brillo
- Color Lámpara: 6500°K
- Tiempo de recarga: 24 hs.
- Autonomía: 15 HS con 60Leds / 10 hs con 90 Leds.
- Dimensiones (mm.): 630 x 80 x 95
- Peso (Kg): 1,8
- Aislamiento eléctrico: Clase II
- Indicador: Led de carga
- Grado Protección IP: IP20
- Pulsador de prueba: Si
- Interruptor: Si
- Color: Blanco

Se suministrara y colocara la correspondiente cartelería de señalización de sectores y salidas de emergencia, según reglamentación vigente.

Puesta a tierra

La instalación deberá contar con conductores de puesta a tierra debidamente conectados a jabalina de acero-cobre con tomacable de bronce hincada en el terreno natural. El diámetro y largo será el adecuado para lograr un valor de servicio igual o menor a 5 Ohm.

Ing. MALIK HUSSAIN
 Jefe de Departamento 1º
 Sub Gerencia de Obras e Ingeniería



TRENES ARGENTINOS OPERACIONES	SUBGERENCIA DE OBRAS E INGENIERIA	
	OBRA: TINGLADO ALMACEN ENTALLADORA PLAYA 13 ESPECIFICACIONES TÉCNICAS PARTICULARES	N° DE DOCUMENTO LGR-OC-ET-0105
		Revisión 0
		Fecha: 25/08/2017
		Página 23 de 45

Esta contará con caja de inspección metálica de 0,15 x 0,15 m. Se deberá realizar el protocolo de ensayo de la instalación en presencia de la Inspección de Obra.

Una vez completado el trabajo, se medirá la resistencia de las puestas a tierra y se verificará la continuidad de los cables de tierra y su correcto conexionado con las partes metálicas de la instalación así como también el nivel de iluminación.

9.5.11. Pintura

Se pintarán las carpinterías metálicas de la obra de acuerdo a las especificaciones que se detallan a continuación:

9.5.11.1. Normas generales

Los defectos que pudiera presentar cualquier superficie serán corregidos antes de su pintura y no se utilizarán pinturas espesas para tapar poros, grietas etc.

La última mano se dará después que todos los otros gremios hayan terminado sus trabajos.

Será condición indispensable para la aceptación de los trabajos que tengan un acabado perfecto, no admitiéndose que presenten señales de pinceladas, pelos, etc.

Se tomarán las precauciones necesarias para no manchar o dañar otras estructuras tales como pisos, revestimientos, cielorrasos, artefactos de iluminación, sanitarios, etc., pues en el caso en que esto ocurriera, se realizara la limpieza o reposición de los elementos dañados.

Se efectuara una limpieza y retoque general de modo que en los trabajos no se observen salpicaduras, derrames u otro tipo de imperfecciones que evidencien desprolijidad en la ejecución.

9.5.11.2. Materiales

Los materiales a emplear serán de la mejor calidad en su tipo y marca, se llevarán a obra en sus envases originales y cerrados.

Especificación de Colores para muestreo

- Zócalos, Frisos exteriores, Cubierta de Chapa (cara superior e inferior), etc.
Color Gris Oscuro. (RAL 7045) Cód. 9127 ALBA DULUX o similares - Pintura Sintética



TRENES ARGENTINOS OPERACIONES	SUBGERENCIA DE OBRAS E INGENIERIA	
	OBRA: TINGLADO ALMACEN ENTALLADORA PLAYA 13 ESPECIFICACIONES TÉCNICAS PARTICULARES	
	N° DE DOCUMENTO LGR-OC-ET-0105	
	Revisión 0	
		Fecha: 25/08/2017
		Página 24 de 45

- Estructuras de techos, equipamiento, canaletas, cenefas y carpintería
Color Verde Inglés. (RAL 6029) ALBA o similares - Pintura Sintética
- Paredes interiores y Cielorrasos
Color Beige. (RAL 1015) Cod.2074 Sherwin Williams o similares - Pintura Latex
- Paredes exteriores
Color Beige. (RAL 1015) Cod.2074 Pintura impermeabilizante para frentes Dessutol o similar

9.5.11.3. Esmalte sintético en carpintería metálica

Los elementos metálicos (puertas, ventanas, etc.) llegaran a obra sin pintar.

Se procederá a retirar la base con la que vienen los elementos de fábrica, mediante tratamiento de cepillado, lijado y sopleteado con aire a presión hasta obtener una superficie limpia, la que a posterior se tratara con desengrasante y desoxidante.

Se aplicaran dos manos de antióxido de base de cromato de zinc de un espesor de mínimo de 40 micrones cada mano.

Posteriormente, se le aplicaran dos manos de esmalte sintético de un espesor mínimo de 20 micrones cada mano.

Artículo 10°. - Medidas de Seguridad en los Lugares de Trabajo

Se tomarán las medidas necesarias para prevenir accidentes del personal, obreros o toda otra persona relacionada a la obra y/o terceros durante la ejecución. No se permitirá dejar zanjas o pozos abiertos fuera del horario de trabajo sin la debida cobertura, a fin de proteger la caída involuntaria de personas.

Se contará con personal responsable de Higiene y Seguridad debidamente matriculado cuya visita deberá ser plasmada en una planilla la cual estará a disposición en el obrador, tanto de la Inspección de Obra, como para personal de Higiene y Seguridad de TRENES ARGENTINOS OPERACIONES.

Se dispondrá de todos los elementos de protección personal (cascos, botines de seguridad, bandoleras, guantes, etc.) y de señalamiento reglamentario, banderines, farolas, sistemas de comunicación, etc.

Se respetará en todo el ámbito de la obra el RITO (Reglamento Interno Técnico Operativo de F.A.) como así también las Normas Operativas N° 16, 17, 21 y el Procedimiento 002-

Ing. MALIK HUSSAIN
Jefe de Departamento 1°
Sub Gerencia de Obras e Ingeniería
Entalladora Playa 13
Linea Roca

Christian Espindola
Coordinador Gral. Obras Civiles
Sub Gerencia de Obras e Ingeniería
Operadora Ferrovial S.E.
Linea Roca



TRENES ARGENTINOS OPERACIONES	SUBGERENCIA DE OBRAS E INGENIERIA Nº.....	
	OBRA: TINGLADO ALMACEN ENTALLADORA PLAYA 13 ESPECIFICACIONES TÉCNICAS PARTICULARES	N° DE DOCUMENTO LGR-OC-ET-0105
		Revisión 0
		Fecha: 25/08/2017
		Página 25 de 45

PGHSMA "Requisitos para empresas contratistas" de Higiene, Seguridad y Medio Ambiente de TRENES ARGENTINOS OPERACIONES.

La Contratista tiene la obligación de presentar, antes de dar comienzos a los trabajos en la obra, el siguiente listado de documentación referida a la seguridad de la obra, firmada por profesional competente:

- Programa de seguridad según Res. 51/97. Aprobado por ART.
- Aviso de Inicio de Obra.
- Constancia de capacitación en temas generales de la obra a ejecutar.
- Constancia de entrega de elementos de protección personal y ropa de trabajo.

Artículo 11°. - Metodología de Trabajo

En todo momento, se tendrá perfectamente delimitada el área de trabajo observando las normas de seguridad hacia el personal y el público usuario del servicio.

Se garantizará la continuidad de los servicios ferroviarios, tomándose las precauciones necesarias a fin de asegurar su operatividad.

11.1. Depósito de materiales, herramientas y equipos

Con el fin de afirmar la seguridad en la circulación y facilitar la vigilancia de los depósitos de materiales, herramientas, etc., en las proximidades de las vías se cumplirá con las prescripciones siguientes:

- Las vías, los andenes y adyacencias deben quedar transitables; los depósitos provisorios de materiales a lo largo de la vía, si no pueden suprimirse, deben librar los gálibos y ser dispuestos de tal manera que librando el mismo no puedan ocasionar daños al personal o a los usuarios, o provocar inconvenientes en la señalización.

11.2. Seguridad operativa

El trabajo se ejecutará con el servicio ferroviario funcionando por lo que es necesario lograr un clima de cooperación y entendimiento entre las partes. La Contratista tendrá como premisa garantizar la continuidad de los servicios ferroviarios y tomará las precauciones necesarias a fin de asegurar su operatividad. En todo momento, se tendrá perfectamente delimitada las áreas de trabajo observando las normas de seguridad hacia el personal de TRENES ARGENTINOS OPERACIONES y el público en general, previendo la libre visibilidad de éstos respecto de la aproximación de los trenes.

Ing. MALIQ HUSSAIN

ESPECIFICACIONES TÉCNICAS PARTICULARES - TINGLADO ALMACEN ENTALLADORA PLAYA 13
Sub Gerencia de Obras e Ingeniería
Operadora Ferroviaria S.E.
Línea Roca

Christian Espindola
Coordinador Graf. Obras Civiles
Sub Gerencia de Obras e Ingeniería
Operadora Ferroviaria S.E.
Línea Roca



TRENES ARGENTINOS OPERACIONES	SUBGERENCIA DE OBRAS E INGENIERIA	
	OBRA: TINGLADO ALMACEN ENTALLADORA PLAYA 13 ESPECIFICACIONES TÉCNICAS PARTICULARES	N° DE DOCUMENTO LGR-OC-ET-0105
		Revisión 0
		Fecha: 25/08/2017
Página 26 de 45		

11.3. Alumbrado en los lugares de trabajo

El alumbrado de los lugares de trabajo queda a cargo de la Contratista, quien garantizará un óptimo alumbrado de los lugares de trabajo, ya sea para evitar accidentes en los sitios peligrosos, como para la ejecución de los trabajos nocturnos.

La iluminación deberá estar asegurada por un sistema admitido por TRENES ARGENTINOS OPERACIONES, y ajustada a las normas de seguridad vigentes para ese tipo de instalación o equipamiento.

11.4. Limpieza, extracciones y remociones

La Contratista limpiará y vallará la zona donde se ejecutarán las tareas de acuerdo a instrucciones de la Inspección.

Los materiales producidos de interés para TRENES ARGENTINOS OPERACIONES serán indicados por la Inspección, transportados y depositados a costo de la Contratista en el lugar indicado oportunamente.

El producido que no sea de interés para TRENES ARGENTINOS OPERACIONES, será retirado por la Contratista fuera de la Obra y de los límites del FFCC a su exclusivo costo y de acuerdo a las normativas vigentes, sin que ello ocasione daños o perjuicios a terceros.

11.5. Materiales

Los materiales a emplear en la ejecución de la Obra cumplirán con las normas I.R.A.M. correspondientes y serán, en todos los casos, de la mejor calidad dentro de su respectiva clase y de marca reconocida.

La Contratista deberá acopiar en el obrador todos los materiales necesarios para los trabajos diarios programados.

11.6. Equipos, máquinas, herramientas

Los equipos, máquinas y herramientas requeridas para el manipuleo de los materiales, y para ejecutar todos los trabajos necesarios para la obra, deberán reunir las características que aseguren la obtención de la calidad exigida, permitan alcanzar los rendimientos mínimos para cumplir con el Plan de Trabajos y realizar las operaciones en condiciones de seguridad para la obra y el personal afectado.

11.7. Cerco, vallado, protecciones, pasarelas públicas, señalizaciones, etc.

A los fines de delimitar la zona de obras e impedir el ingreso de toda persona ajena a la misma y garantizar la operatividad ferroviaria se colocarán cercos, vallados, protecciones, pasarelas para el usuario y las señalizaciones necesarias, serán diseñadas para su rápida

Ing. MALIK HUSSAIN
Sub Gerencia de Obras e Ingeniería
Operadora Ferroviaria S.E.
Línea Roca

Christian Espindola
Coordinador Gral. Obras Civiles
Sub Gerencia de Obras e Ingeniería
Operadora Ferroviaria S.E.



TRENES ARGENTINOS OPERACIONES	SUBGERENCIA DE OBRAS E INGENIERIA Nº.....	
	OBRA: TINGLADO ALMACEN ENTALLADORA PLAYA 13 ESPECIFICACIONES TÉCNICAS PARTICULARES	N° DE DOCUMENTO LGR-OC-ET-0105
		Revisión 0
		Fecha: 25/08/2017
		Página 27 de 45

remoción en el caso de trabajos que se realicen en diferentes sectores y afecten la seguridad de las personas.

Artículo 12°. - Horario de Trabajo

Las distintas tareas se ejecutarán de lunes a viernes de 8 a 17 horas, y los sábados media jornada, salvo en aquellos sectores donde el trabajo tenga que realizarse en horario nocturno. Para el desarrollo de las mismas se tomarán todos los recaudos necesarios asegurándose que su ejecución no interfiera con la circulación de trenes, a fin de evitar la imposición de penalidades a la Línea por parte de la autoridad de aplicación, por incumplimiento de los estándares de servicio.

En caso de ser necesario por razones operativas y/o administrativas, podrán suspenderse y/o modificarse los horarios mencionados en los párrafos anteriores, compensando la diferencia con horas en ocupaciones a otorgarse durante los fines de semana incluso horarios nocturnos.

Si por alguna circunstancia especial debiera invadirse el gálibo ferroviario, se coordinará con la Inspección de Obra con la antelación suficiente, a fin de realizar el trabajo bajo las modalidades operativas (precauciones de vía, ventanas de trabajo, etc.) que garanticen la seguridad.

Para la ejecución de trabajos en zona de vía, serán aplicables las reglas indicadas en el RITO (Reglamento Interno Técnico Operativo de F.A.) como así también las Normas Operativas N° 16, 17, 21 y el Procedimiento 002-PGHSMA "Requisitos para empresas contratistas" de Higiene, Seguridad y Medio Ambiente.

Artículo 13°. - Control de los Trabajos

La Contratista implementará y mantendrá los sistemas de información actualizados de la obra que posibiliten a la Inspección llevar un control sistemático de la misma.

Producirá a expresa solicitud de la Inspección toda la información que resulte necesaria, ya sea de carácter técnico, administrativo u operativo, estando siempre disponible para su consulta.

La Inspección tendrá libre acceso a los lugares del obrador y talleres donde se esté construyendo, instalando, fabricando, montando o reparando toda obra o material, para proceder a la fiscalización y verificación de la calidad de las tareas realizadas.

Cuando dichas tareas fueran efectuadas por terceros Contratistas, o en establecimiento de terceros proveedores, la Contratista tomará los recaudos necesarios para que la Inspección tenga libre acceso a esos lugares y cuente con todas las facilidades para llevar adelante su cometido.



TRENES ARGENTINOS OPERACIONES	SUBGERENCIA DE OBRAS E INGENIERIA	
	OBRA: TINGLADO ALMACEN ENTALLADORA PLAYA 13 ESPECIFICACIONES TÉCNICAS PARTICULARES	N° DE DOCUMENTO LGR-OC-ET-0105
		Revisión 0
		Fecha: 25/08/2017
		Página 28 de 45

Cuando la Inspección constata defectos, errores, mala calidad de los materiales o deficientes procedimientos de trabajo, ordenará a la Contratista la reparación o el reemplazo de lo defectuoso, a su cargo, y sin derecho a reclamo alguno.

El silencio de la inspección se entenderá como negativo. Se podrán ordenar las correcciones o reemplazos que correspondan, en el momento de evidenciarse las deficiencias, siendo también a cargo de la Contratista el costo correspondiente. Si la Contratista no realizara las modificaciones solicitadas por la Inspección de Obra, TRENES ARGENTINOS OPERACIONES encomendará los trabajos a otra contratista, siendo el monto de dichos trabajos descontados de la certificación de la obra, o de los fondos de reparo o pólizas de garantía de contrato.

Las comunicaciones entre la Contratista y la Inspección se realizará por medio del libro de "Notas de Pedido", y entre la Inspección de Obras y la Contratista por medio del libro de "Ordenes de Servicio", ambos libros estarán conformados por folios triplicados, estos serán provistos por la Contratista y sus hojas serán numeradas correlativamente, dichos libros permanecerán a disponibilidad de la Inspección de Obra.

Mensualmente la Contratista deberá presentar un informe en el que se asentará lo siguiente:

1. Tareas desarrolladas en el mes, en relación al cronograma aprobado.
2. Consumo de materiales realizado.
3. Utilización de equipos.
4. Cantidad de personal.
5. Avances en la fabricación, reparación o instalación de equipos.
6. Cantidad y tipo de materiales producidos y lugar de acopio.
7. Detalles de las tareas en que se manifestaron problemas, o potencialmente conflictivas, y medidas adoptadas o a adoptar.
8. Días de lluvia y comprobantes de partes meteorológicos.
9. Todo otro tipo de datos que sirvan para un mejor entendimiento, seguimiento y control de los trabajos.

Artículo 14°. - Lugar de Ejecución de los Trabajos

Los trabajos se realizarán en Playa 13, predio ferroviario ubicado en proximidades de la estación Temperley- Pdo. de Lomas de Zamora - Km. 16,802 del Ramal Plaza Constitución- A. Korn de la Línea Gral. Roca, con acceso por la calle Vicente Fidel Lopez esquina San Basilio .- Ver plano adjunto OCCC- 00046-00.-

Ing. MALIK HUSSAIN
Jefe de Departamento 1º
Sub Gerencia de Obras e Ingeniería
Operadora Ferroviaria S.E.

Christian Espindola
Coordinador Gral. Obras Civiles
Sub Gerencia de Obras e Ingeniería
Operadora Ferroviaria S.E.



TRENES ARGENTINOS OPERACIONES	SUBGERENCIA DE OBRAS E INGENIERIA	
	OBRA: TINGLADO ALMACEN ENTALLADORA PLAYA 13 ESPECIFICACIONES TÉCNICAS PARTICULARES	N° DE DOCUMENTO LGR-OC-ET-0105
		<i>Revisión 0</i>
		<i>Fecha: 25/08/2017</i>
		<i>Página 29 de 45</i>

Artículo 15°. - Conocimiento de la Obra

Los oferentes deberán inspeccionar las características y estado de las instalaciones así como la magnitud e índole de las tareas que eventualmente se pudieran realizar.

Se considera que en su visita al lugar de la obra, el Oferente ha podido conocer el estado en que se encuentra la misma y que por lo tanto su oferta incluye todas las tareas necesarias de acuerdo con las reglas del arte, aunque no se mencionen en la documentación de la presente licitación.

El Oferente tomará las provisiones necesarias a los efectos de un cabal conocimiento del estado en que puede encontrarse la instalación. Este conocimiento de la obra es fundamental, dado que en base al mismo se ejecutará el presupuesto.

El Oferente presentará, con carácter de declaración jurada, una manifestación por escrito sobre el conocimiento cabal de la obra y su estado. A tales fines, el Oferente podrá solicitar a TRENES ARGENTINOS OPERACIONES acceso al emplazamiento de dicha obra y se autorizará su acceso de forma grupal o individual, a criterio de TRENES ARGENTINOS OPERACIONES.

La sola presentación de la oferta implica el sometimiento voluntario al presente pliego, y el conocimiento del Oferente de las condiciones para la ejecución de la obra, sin derecho a reclamo alguno.

Artículo 16°. - Manejo de Obra

16.1. Obrador y Depósito

La Contratista preverá el montaje del obrador y depósito que el desarrollo de la obra requiera.

Se instalará un obrador, de acuerdo a las siguientes características:

Será desmontable, de construcción sólida y segura, brindará imagen de orden y limpieza, contará con baños químicos, duchas y vestuario para el personal y se ubicará en coordinación con la Inspección, de modo que no interfiera con la actividad ferroviaria.

La Contratista se obliga a mantenerlo en buenas condiciones de conservación y limpieza. El costo de la provisión y/o construcción del obrador y depósito provisionales estará a exclusivo cargo de la Contratista, el que deberá presentar a la Inspección de Obra la documentación de detalle que permita su evaluación y eventual aprobación previa.

No se autoriza el uso de otros sectores de edificios distintos al obrador y/o depósito para colocar materiales, equipos o instalaciones.

Ing. MALIK HUSSAIN
Jefe de Departamento 1º
Sub Gerencia de Obras e Ingeniería
Lines Roca

Christian Espindola
Coordinador Gral. Obras Civiles
Sub Gerencia de Obras e Ingeniería
Operadora Ferroviaria S.E.
Lines Roca



TRENES ARGENTINOS OPERACIONES	SUBGERENCIA DE OBRAS E INGENIERIA	
	OBRA: TINGLADO ALMACEN ENTALLADORA PLAYA 13 ESPECIFICACIONES TÉCNICAS PARTICULARES	Nº DE DOCUMENTO LGR-OC-ET-0105
		Revisión 0
		Fecha: 25/08/2017
	Página 30 de 45	

La Contratista será la única responsable de la seguridad de la totalidad de los ámbitos destinados a obradores y depósito. El depósito de materiales contará con un área especial destinada al guardado de materiales originales retirados de la obra (carpinterías, etc.) que deban ser intervenidos y/o recolocados durante los trabajos.

La Contratista será plena y única responsable por la salvaguarda de los elementos y materiales allí colocados, haciéndose cargo de su reposición, al margen de las multas que pudieran corresponderle.

En el interior del depósito se evitará la acumulación de residuos, la incidencia de la luz solar directa, la humedad, las filtraciones y toda situación que pueda dañar a cualquiera de los materiales guardados allí.

16.2. Manejo de Materiales

Todos los materiales a usarse en los trabajos mencionados en esta obra responderán a las especificaciones técnicas incluidas en cada uno de los rubros correspondientes y consecuentemente a las normas IRAM.

La calidad y eficacia de los materiales, elementos y equipos, cumplirán con las condiciones de perfecta funcionalidad y de acabado, no admitiéndose deficiencias de ningún tipo por eventuales omisiones, errores o discrepancias en la documentación respectiva. La responsabilidad sobre dichos términos correrá a cargo de la Contratista. Dada la complejidad de tareas que intervienen en el proceso de la obra, la Contratista deberá contar con maquinarias y herramientas adecuadas y suficientes.

La totalidad de los materiales que ingresen a la obra deberán estar reconocibles y la Contratista se hará responsable por su calidad. En todos los casos en que sea posible deberá identificar procedencia, fecha de elaboración y/o de adquisición, marca, características y vencimiento de los mismos. Tan pronto como ingresen a la obra serán guardados en el depósito correspondiente.

Las pinturas, removedores, solventes, aditivos y demás productos químicos, se mantendrán en sus envases originales, tapados herméticamente y conservando los módulos de fábrica, donde se los identifique claramente.

Los productos combustibles o corrosivos se guardarán tomando las precauciones del caso e identificándolos claramente a efectos de advertir a los operarios y a terceros del peligro que representan. Las condiciones de guardado y manipulación de los mismos se ajustarán a lo previsto en las normas de seguridad vigentes para la obra.

Ing. MALIK HUSSAIN
Jefe de Departamento 1º
Sub Gerencia de Obras e Ingeniería
Operadora Ferroviaria S.E.
Línea Foca



TRENES ARGENTINOS OPERACIONES	SUBGERENCIA DE OBRAS E INGENIERIA	
	OBRA: TINGLADO ALMACEN ENTALLADORA PLAYA 13 ESPECIFICACIONES TÉCNICAS PARTICULARES	N° DE DOCUMENTO LGR-OC-ET-0105
		Revisión 0
		Fecha: 25/08/2017
		Página 31 de 45

16.3. Abastecimiento de Materiales

La Contratista tendrá siempre en obra la cantidad de materiales que se requieran para el buen desarrollo del trabajo. La Inspección de Obra queda facultada para solicitar la ampliación del stock en el momento que lo considere necesario.

16.4. Movimiento de Materiales

El desplazamiento de materiales dentro de la obra, se realizará exclusivamente a través de los lugares expresamente autorizados por la Inspección de Obra.

16.5. Marcas de Materiales

Los materiales a utilizar deberán ser de primera calidad y se deberá indicar para cada caso que corresponda, la marca, el modelo y las características técnicas del producto que cotiza.

En los casos en que se mencionen marcas en el presente pliego, lo es al solo efecto de señalar las características generales y tipologías de referencia del objeto pedido. La Contratista podrá ofrecer artículos similares de marcas alternativas, en tanto las mismas ofrezcan una calidad o características técnicas superadoras, quedando la última decisión respecto a aprobación de los materiales a cargo de la Inspección de Obra.

En aquellos casos en que existan razones técnicas debidamente fundadas respecto a la elección de una marca en particular, la Contratista deberá proveer la marca especificada. Este requerimiento deberá presentarse por escrito y deberá ser aprobado por la Inspección de Obra.

16.6. Manejo de la Obra

La Contratista estará obligada a utilizar métodos, equipos, herramientas y enseres que a juicio de la Inspección de Obra aseguren la buena calidad de los trabajos y su correcta terminación.

Así mismo, empleará mano de obra calificada para cada tipo de tarea a desarrollar. La Inspección de Obra queda facultada para solicitar, a su solo juicio, la sustitución de cualquier equipo, herramienta, material, operario y/o técnico que no garantice el resultado del trabajo y/o la adecuada salvaguarda de las partes originales del edificio.

16.7. Trámites, Gestiones y Permiso

La Contratista realizará todas las gestiones que fuesen necesarias ante las empresas de Telefonía, Electricidad, Gas y otros para el retiro y/o reacomodamiento de las redes del edificio a intervenir.

Ing. MALIK HUSSAIN
 Jefe de Departamento 1º
 Sub Gerencia de Obras e Ingeniería
 Operadora Ferroviaria S.E.
 Línea Roca

Christian Espindola
 Coordinador Gral. Obras Civiles
 Sub Gerencia de Obras e Ingeniería
 Operadora Ferroviaria S.E.
 Línea Roca



TRENES ARGENTINOS OPERACIONES	SUBGERENCIA DE OBRAS E INGENIERIA Nº.....	
	OBRA: TINGLADO ALMACEN ENTALLADORA PLAYA 13 ESPECIFICACIONES TÉCNICAS PARTICULARES	N° DE DOCUMENTO LGR-OC-ET-0105
		<i>Revisión 0</i>
		<i>Fecha: 25/08/2017</i>
		<i>Página 32 de 45</i>

16.8. Iluminación y Fuerza Motriz

La obtención y el consumo de la energía para la ejecución de la obra, como así también para la iluminación del cartel de obra, y la provisión de fuerza motriz para los equipos e implementos de construcción, propios y de los subcontratistas, serán costeados por la Contratista, a cuyo cargo estará el tendido de la líneas provisorias con ajuste a las exigencias de carácter técnico reglamentarias para dichas instalaciones.

Será rechazada toda instalación que no guarde las normas de seguridad para el trabajo, o que presente tendidos desprolijos o iluminación defectuosa, y todo otro vicio incompatible al sólo juicio de la Inspección de Obra.

16.9. Autorización de los Trabajos

Al comenzar los trabajos, la Contratista presentará la documentación de detalle (planos, fotografías, memorias, etc.) en la que se indique el tipo de trabajo que ha previsto realizar en cada sector y/o elemento de obra.

Dicho trabajo se ajustará a las especificaciones del presente pliego y se considerarán incluidos en la oferta oportunamente realizada, no dando lugar a reclamos contractuales o económicos.

La Inspección de Obra revisará dicha documentación pudiendo solicitar las modificaciones que crea convenientes a efectos de cumplir con el objeto del presente Pliego. Una vez que sea expresamente aprobada por la Inspección de Obra, la Contratista podrá iniciar los trabajos de que se trate.

16.10. Acta de Constatación

Antes de iniciar cualquier trabajo (incluyendo obrador, protecciones, etc.) y a efectos de deslindar toda responsabilidad entre la Contratista y/o terceros que ocupen el elemento a refaccionar, la Contratista deberá realizar un relevamiento del estado de conservación de las instalaciones existentes. Contará con los planos, croquis, memorias descriptivas y/o fotografías que se requieran para dar cuenta de las situaciones encontradas.

Dicha información conformará el Acta de Constatación y deberá contar con la firma de la Contratista y de la Inspección de Obra. La Contratista queda obligada a entregar los originales de toda Acta de Constatación o inventario de elementos o de estado de situación que se realice en el curso de la obra, a la Inspección de Obra, guardando copia para sí.

16.11. Responsabilidad por Elementos de la Obra

La Contratista será responsable por la totalidad de los elementos existentes en las instalaciones y que se encuentren en él (adheridos o no), tanto al momento de iniciar la obra, como durante la misma. Por lo expresado, deberá hacerse cargo de roturas,

Ing. MALIK HUBSAIN
 Jefe de Departamento 1º

Handwritten signature

Christian Espindola
 Coordinador Gral. Obras Civiles
 Sub Gerencia de Obras e Ingeniería
 Operadora Ferroviaria S.E.
 Línea Roca



TRENES ARGENTINOS OPERACIONES	SUBGERENCIA DE OBRAS E INGENIERIA	
	OBRA: TINGLADO ALMACEN ENTALLADORA PLAYA 13 ESPECIFICACIONES TÉCNICAS PARTICULARES	N° DE DOCUMENTO LGR-OC-ET-0105
		Revisión 0
		Fecha: 25/08/2017
		Página 33 de 45

faltantes o pérdidas, estando a su exclusivo cargo la reposición de los elementos en cuestión, independientemente de las multas que por tales hechos pudieran caberle.

16.12. Andamios

Para la realización de los trabajos que requiera el uso de andamios, se utilizarán los fijos prearmados o de caño y nudo. El uso de uno u otro quedará sujeto a la propuesta de la Contratista y a la aprobación de la Inspección de Obra. Queda expresamente prohibido el uso de silletas o de balancines manuales.

Los andamios fijos o móviles deberán permitir el acceso fácil, cómodo y seguro a todas y cada una de las partes a intervenir. Podrán ser móviles, con ruedas de goma. En cualquier caso cumplirán con las normas de seguridad vigentes.

Los pisos operativos de los andamios serán construidos con tablonos de madera o de chapa doblada, de una resistencia suficiente como para asegurar su estabilidad y soportar las cargas a las que serán sometidos durante el desarrollo de los trabajos.

Los parantes verticales no podrán apoyar en forma directa sobre los solados. Dispondrán siempre de una base metálica, la que a su vez descansará sobre un taco de madera. Tanto la base como el taco tendrán la rigidez suficiente como para asegurar una adecuada repartición de las cargas sobre la superficie de apoyo, evitando el efecto de punzonamiento.

Los andamios deberán contar con las barandas y demás elementos exigidos por las normas de seguridad vigentes para el gremio de la construcción y deberán cumplir con las reglamentaciones municipales vigentes. Estarán dotados de escaleras de servicios, las que serán cómodas y seguras para permitir el eventual movimiento de operarios y técnicos de uno a otro nivel operativo, durante la intervención a desarrollar.

La totalidad de los elementos que conformen las estructuras de andamios serán los que correspondan al sistema comercial elegido. No se admitirá la mezcla de elementos que pertenezcan a sistemas distintos (siempre que no sean compatibles) ni sujeciones precarias (por ej.: las realizadas mediante ataduras de alambres).

En el montaje se evitará dejar expuestos elementos que por sus características formales (filos, bordes cortantes, etc.) puedan causar accidentes al personal o terceros. Los elementos que presenten estas características (por ej.: extremos de pernos roscados y/o tornillos) deben ser cubiertos adecuadamente (por ej.: mediante un capuchón de plástico o goma). La Inspección de Obra queda facultada para solicitar las modificaciones que crea convenientes a efectos de solucionar este tipo de inconvenientes.

Todos los elementos metálicos que conforman los andamios, al ingresar a la obra deberán estar protegidos mediante los recubrimientos adecuados (convertidor de óxido y esmalte sintético), para evitar que cualquier proceso de oxidación durante su permanencia en ella pueda alterar las superficies originales de los edificios.

ING. MALIK HUSSAIN
 Jefe de Departamento 1º
 Sub Gerencia de Obras e Ingeniería
 Operadora Ferroviaria S.E.

Christian Espindola
 Coordinador Gral. Obras Civiles
 Sub Gerencia de Obras e Ingeniería
 Operadora Ferroviaria S.E.

TRENES ARGENTINOS OPERACIONES	SUBGERENCIA DE OBRAS E INGENIERIA		FOLIO
	OBRA: TINGLADO ALMACEN ENTALLADORA PLAYA 13 ESPECIFICACIONES TÉCNICAS PARTICULARES		N° DE DOCUMENTO LGR-OC-ET-0105
			<i>Revisión 0</i>
			<i>Fecha: 25/08/2017</i>
		<i>Página 34 de 45</i>	

Los andamios contarán con una cobertura vertical completa, realizada con rafia plástica o tela media sombra al 80%. Sólo se usará material nuevo. La cobertura se tomará al andamio mediante precintos plásticos colocados de modo tal que se garantice la integridad de los amarres.

La pantalla de seguridad tendrá un tramo horizontal y uno inclinado, ambos sin solución de continuidad. Serán construidos con terciado fenólico de un espesor no menor a 20 mm.

No deben quedar espacios libres de más de 1 cm por los que puedan escaparse cascotes u otros elementos. Los tableros se fijarán mediante tornillos a la estructura de madera (tirantes) que se tomará a los parantes de andamios.

El andamio ubicado sobre las cubiertas contará con una cubierta provisoria de chapa zincada acanalada tomada a la estructura tubular mediante ganchos "J", los que serán colocados de forma tal que garanticen la estabilidad de la cubierta.

Las chapas serán colocadas con caída hacia el exterior del edificio, con una superposición tal que evite los espacios libres por los que pueda ingresar agua de lluvia. Cuando se trate de encuentros entre distintos planos podrá admitirse que esas uniones se cierren con membrana autoadhesiva, pegada en frío.

Durante los trabajos, los pisos de tablonos se mantendrán libres de escombros, desechos, envases, herramientas u otros elementos que no sean imprescindibles para la tarea a desarrollar. Todo el andamio mantendrá, desde el comienzo hasta la completa finalización de la obra, la totalidad de los pisos operativos que correspondan.

16.13. Protección del Entorno

Antes de dar comienzo a cualquier trabajo se protegerán las partes y/o los elementos que puedan ser dañados por el polvo o por golpes. Las protecciones serán sobrepuestas, pero aseguradas mediante el empleo de elementos de fijación no agresivos (cintas adhesivas, cuerda, etc.), de modo de asegurar su función. No se admitirá la fijación de las protecciones a las partes originales mediante elementos que puedan dañarlos, como clavos, ganchos, tornillos, etc.

Cuando sólo se requieran protecciones contra el polvo, será suficiente usar las mantas de polietileno. Las estructuras para prever golpes deben estar diseñadas especialmente. En estos casos podrá recurrirse a muelles de espuma de goma o de fibra comprimida.

Se tendrá en cuenta especialmente la protección de los pisos de madera, los calcáneos y los umbrales existentes en la obra, los que se protegerán convenientemente del polvo, mediante el empleo de mantas de polietileno o lonas. Si estas superficies son sometidas al tránsito de carretillas y/u otras tareas que impliquen una agresión mecánica, serán cubiertos además por tablonos o tableros de madera que eviten su posible deterioro.

Las carretillas para el transporte de material tendrán ruedas de goma, al igual que toda maquinaria o equipo que deba ser desplazado por ellos.

Ing. MALIK HUSSAIN
 Jefe de Departamento 1º
 Sub Gerencia de Obras e Ingeniería
 Operadora Ferroviaria S.E.
 Linea Roda

Christian Espindola
 Coordinador Gral. Obras Civiles
 Sub Gerencia de Obras e Ingeniería
 Operadora Ferroviaria S.E.



TRENES ARGENTINOS OPERACIONES	SUBGERENCIA DE OBRAS E INGENIERIA	
	OBRA: TINGLADO ALMACEN ENTALLADORA PLAYA 13 ESPECIFICACIONES TÉCNICAS PARTICULARES	N° DE DOCUMENTO LGR-OC-ET-0105
		Revisión 0
		Fecha: 25/08/2017
	Página 35 de 45	

Las pasarelas o tarimas serán exigidas cuando sea necesario circular sobre las cubiertas del edificio.

Artículo 17°. - Medición y Certificación

Mensualmente se confeccionará el Certificado de Avance de Obra por sextuplicado, de acuerdo al trabajo realizado y en base al Acta de Medición, donde constará la cantidad de trabajo ejecutado. Dicho documento se compondrá de la siguiente información:

- **Planilla Certificado:** se dividirá por ítems de cada trabajo, transcribiendo y numerando los ítems que figuran en la Planilla de Cotización de la oferta; ésta indicará el avance porcentual y el avance en pesos para cada uno de los ítems, de acuerdo a la cantidad de trabajo ejecutado.
- **Acta de medición:** se dividirá por ítems de cada trabajo, transcribiendo y numerando los ítems que figuran en la planilla de cotización de la oferta; ésta indicará el avance porcentual para cada uno de los ítems, de acuerdo a la cantidad de trabajo ejecutado.
- **Informe Mensual:** descripción cualitativa del trabajo ejecutado para cada ítem de la planilla de medición, acompañado por el correspondiente relevamiento fotográfico que ilustrará el estado de la infraestructura antes y después de la ejecución de los trabajos certificados.
- **Curva de Avance:** gráfico comparativo entre trabajo proyectado y trabajo ejecutado.

La Contratista solicitará a la Inspección de Obra el modelo de certificado para su confección, el cual será posteriormente firmado por la Inspección de Obra y el Representante Técnico de la Contratista.

Artículo 18°. - Representante Técnico

El representante Técnico de la Contratista en la Obra deberá cumplir con los siguientes requerimientos:

Título Profesional: Ingeniero o Arquitecto que acredite conocimiento y capacidad para desarrollar esta actividad.

La Contratista deberá contar, además, con un responsable matriculado en Higiene y Seguridad en el trabajo, cuyos datos personales, matrícula y antecedentes se acreditarán al comenzar la obra.



TRENES ARGENTINOS OPERACIONES	SUBGERENCIA DE OBRAS E INGENIERIA Nº.....	
	OBRA: TINGLADO ALMACEN ENTALLADORA PLAYA 13 ESPECIFICACIONES TÉCNICAS PARTICULARES	N° DE DOCUMENTO LGR-OC-ET-0105
		Revisión 0
		Fecha: 25/08/2017
	Página 36 de 45	

Artículo 19°. - Limpieza de Obra

19.1. Limpieza periódica de obra

Es obligación de la Contratista mantener permanentemente la Obra y el obrador con una limpieza adecuada a juicio de la Inspección y libre de residuos, evitándose así inconvenientes al personal operativo y a usuarios del servicio ferroviario.

Al finalizar la jornada, la Contratista deberá retirar todo el material producido, dejando las instalaciones limpias y ordenadas.

No se permitirá la acumulación en zonas operativas de material producido, escombros, basura, materiales y herramientas, dejando permanentemente libres los sectores mencionados.

19.2. Limpieza final de obra

Se realizará con eficacia la limpieza final de obra retirando todas las máquinas, herramientas, vallados, cercos, carteles, etc. restableciendo las zonas intervenidas al estado original previo al inicio de la obra.

Los materiales producidos resultantes de la obra serán retirados fuera de los límites de la misma; los que resultan de utilidad serán depositados en predios de TRENES ARGENTINOS OPERACIONES indicados por la Inspección de Obra. Los materiales producto de demoliciones ya sean escombros y chatarra serán depositados fuera de la zona ferroviaria. Todos los traslados de materiales resultantes de la obra serán a cargo de la Contratista.

Las zonas aledañas donde se realizaron los trabajos deben quedar libres de escombros, ramas o residuos.

Artículo 20°. - Documentación de Final de Obra

Conjuntamente con la finalización de los trabajos y previo a la solicitud del Acta de Recepción Provisoria, la Contratista entregará a la Inspección de Obra **tres** copias en papel firmadas por el profesional correspondiente y **tres** en formato digital mediante memoria USB (Pendrive) la totalidad de la documentación conforme a obra correspondiente a los trabajos realizados consistente en:

- Proyecto de Arquitectura
- Proyecto de Ingeniería de detalle
- Memoria de cálculo
- Proyecto Eléctrico

Ing. MALIK HUSSAIN
Jefe de Departamento 1º
Sub Gerencia de Obras e Ingeniería
Operadora Ferroviaria S.E.
Juan Roca

Christian Espindola
Coordinador Gral. Obras Civiles
Sub Gerencia de Obras e Ingeniería
Operadora Ferroviaria S.E.

TRENES ARGENTINOS OPERACIONES	SUBGERENCIA DE OBRAS E INGENIERIA	
	OBRA: TINGLADO ALMACEN ENTALLADORA PLAYA 13 ESPECIFICACIONES TÉCNICAS PARTICULARES	N° DE DOCUMENTO LGR-OC-ET-0105
		Revisión 0
		Fecha: 25/08/2017
		Página 37 de 45

- Planos de conforme de obra
- Manual y garantía de las provisiones cuando corresponde.

Artículo 21°. - Garantía Técnica y Vicios Ocultos

La Contratista garantizará la buena calidad de los materiales utilizados y de los trabajos realizados por los deterioros y/o fallas que puedan sufrir por causa propia o por cualquier otra causa que resulte de la operación normal del servicio ferroviario. Se debe incluir en el alcance del suministro la totalidad de los insumos y consumibles necesarios para el funcionamiento de la instalación durante el período de garantía.

El plazo durante el cual se otorgará la garantía será de seis (6) meses, contados a partir de la firma del Acta de Recepción Provisoria sin observaciones. Durante este período, la reparación de los deterioros y/o fallas será hecha por la Contratista a su costa. Si la Inspección interpretara que la aparición de deterioros y/o fallas ha tenido origen en algún defecto de fabricación, ejecución o instalación, se entenderá que hay vicio oculto y será de aplicación lo establecido en el artículo correspondiente con más las responsabilidades establecidas en el Código Civil y Comercial de la Nación (CCyCN).

En caso de incumplimiento de la Contratista de su obligación de reparar los deterioros y/o fallas que se produjeran durante el período de garantía en el tiempo previsto, TRENES ARGENTINOS OPERACIONES tendrá el derecho a efectuar la reparación por sí o por intermedio de terceros, recuperando los costos de todo tipo que por tal razón hubiese asumido, mediante compensación por cualquier suma que adeudare a la Contratista por cualquier motivo, o del Fondo de Reparos; ello además de aplicar la multa que corresponda. Luego de la Recepción Definitiva La Contratista será responsable en los términos de los artículos 1273, 1274, 1275 y 1277 concordantes del CCyCN.

21.1. Recepción provisoria

Una vez terminados los trabajos, se realizará una visita conjunta entre la Contratista y la Inspección de Obra y de no mediar defectos, ni imperfecciones o vicios aparentes en la ejecución de los trabajos contratados de acuerdo a la presente documentación, se procederá a recibir provisoriamente la ejecución de los trabajos mediante la firma del "ACTA DE RECEPCIÓN PROVISORIA".

21.2. Recepción definitiva

Una vez transcurrido el plazo de garantía y de no observarse defectos, ni imperfecciones o vicios aparentes y/u ocultos, se procederá a recibir definitivamente la ejecución de los trabajos mediante la firma del "ACTA DE RECEPCIÓN DEFINITIVA".

Ing. MALIK HUSSAIN
 Jefe de Departamento 1º
 Sub Gerencia de Obras e Ingeniería
 Operadora Ferroviaria S.E.

ESPECIFICACIONES TÉCNICAS PARTICULARES - TINGLADO ALMACEN ENTALLADORA PLAYA 13

 Christian Espindola
 Coordinador Gral. Obras Civiles
 Sub Gerencia de Obras e Ingeniería
 Operadora Ferroviaria S.E.
 Línea Boca



TRENES ARGENTINOS OPERACIONES	SUBGERENCIA DE OBRAS E INGENIERIA	
	OBRA: TINGLADO ALMACEN ENTALLADORA PLAYA 13 ESPECIFICACIONES TÉCNICAS PARTICULARES	N° DE DOCUMENTO LGR-OC-ET-0105
		Revisión 0
		Fecha: 25/08/2017
	Página 38 de 45	

Artículo 22°. - Sanciones

Serán aplicables a la Contratista las sanciones previstas en el ARTÍCULO 73° del PByCG. En adición a las sanciones allí previstas, el Contratista podrá ser pasible de aplicación de las siguientes multas:

a).- Multa por demoras en el Plan de Trabajos acordado:

En caso de demora injustificada en el plan de trabajo, ya sea por disminución de ritmo de obra, o por demora en las recepciones provisorias si las hubiere, la contratista será pasible de una multa equivalente al 0,5 por mil del monto contractual, por cada día de demora.

Se entiende por disminución en el ritmo de obra un desfase porcentual del avance acumulado del Plan de Trabajo original en relación a lo ejecutado, del orden del 50 por ciento.

b).- Multa por incumplimiento de los estándares de calidad del servicio:

En caso que el Contratista afecte con sus tareas los estándares de calidad del servicio, los que serán informados previamente por la Inspección de Obra, será pasible de una multa equivalente al 0,10 por mil del monto contractual por cada día de afectación del servicio.

Ing. MALIK HUSSAIN
Jefe de Departamento 1º
Sub Gerencia de Obras e Ingeniería
Operadora Ferroviaria S.E.
Línea Roca

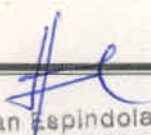
Christian Espindola
Coordinador Gral. Obras Civiles
Sub Gerencia de Obras e Ingeniería
Operadora Ferroviaria S.E.

TRENES ARGENTINOS OPERACIONES	SUBGERENCIA DE OBRAS E INGENIERIA	
	OBRA: TINGLADO ALMACEN ENTALLADORA PLAYA 13 ESPECIFICACIONES TÉCNICAS PARTICULARES	N° DE DOCUMENTO LGR-OC-ET-0105
		<i>Revisión 0</i>
		<i>Fecha: 25/08/2017</i>
		<i>Página 39 de 45</i>

ANEXOS

I. MODELO DE DECLARACIÓN JURADA DE CONOCIMIENTO DEL LUGAR DE EMPLAZAMIENTO DE LA OBRA (Conforme Arts. 4° y 15° del PET)

Yo [NOMBRE DEL DECLARANTE], con documento [TIPO Y N°], en carácter de [CARÁCTER] de la empresa [NOMBRE DE LA EMPRESA] (en adelante, el "Oferente") declaro bajo juramento que el Oferente conoce el lugar donde se ejecutará la Obra denominada "**TINGLADO ALMACEN ENTALLADORA PLAYA 13**", ubicado en el predio ferroviario Playa 13 de la localidad de Temperley- Pdo. de Lomas de Zamora - Km. 16,802 del Ramal Plaza Constitución- A. Korn de la Línea Gral. Roca.- que cuenta con toda la información relativa a las condiciones locales que puedan influir sobre la ejecución de los trabajos, comprometiéndose al estricto cumplimiento de las obligaciones emergentes a esta Licitación y que se abstendrá de presentar cualquier tipo de reclamo o adicional de obras alegando desconocimiento o falta de información sobre dichas cuestiones.

(Declarante)

Ing. MALIK HUSSAIN
Jefe de Departamento 1º
Sub Gerencia de Obras e Ingeniería
Operadora Ferroviaria S.E.
Línea Roca

Christian Espindola
Coordinador Gral. Obras Civiles
Sub Gerencia de Obras e Ingeniería
Operadora Ferroviaria S.E.



TRENES ARGENTINOS OPERACIONES	SUBGERENCIA DE OBRAS E INGENIERIA	
	OBRA: TINGLADO ALMACEN ENTALLADORA PLAYA 13 ESPECIFICACIONES TÉCNICAS PARTICULARES	
	N° DE DOCUMENTO LGR-OC-ET-0105	
	Revisión 0	
	Fecha: 25/08/2017	
	Página 40 de 45	

II. RELEVAMIENTO FOTOGRÁFICO

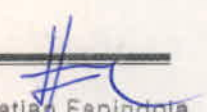

Ing. MAIK HUSAIN
Jefe de Departamento 1º
Sub Gerencia de Obras e Ingeniería
Operadora Ferroviaria S.E.
Línea Roca

Christian Espindola
Coordinador Gral. Obras Civiles
Sub Gerencia de Obras e Ingeniería
Operadora Ferroviaria S.E.



TRENES ARGENTINOS OPERACIONES	SUBGERENCIA DE OBRAS E INGENIERIA Nº.....	
	OBRA: TINGLADO ALMACEN ENTALLADORA PLAYA 13 ESPECIFICACIONES TÉCNICAS PARTICULARES	
	N° DE DOCUMENTO LGR-OC-ET-0105	
	Revisión 0 Fecha: 25/08/2017 Página 41 de 45	

III. PLANILLA DE COTIZACIÓN

TINGLADO ALMACEN ENTALLADORA PLAYA 13
TEMPERLEY

Ítem	Descripción	Unidad	Cant.	\$/U	% de Incidencia	Precio Subtotal (Sin IVA)
1	INGENIERIA Y OBRADOR	GL			15,1%	
1.1	Obrador, depósitos, vestidores, sanitarios	GL				
1.2	Ingeniería de obra - Plano CAO	GL				
1.3	Seguridad y vigilancia de obra	GL				
1.4	Cartel de obra/ cerco de obra	GL				
1.5	Replanteo/ Limpieza y nivelacion de terreno	GL				
2	ESTRUCTURA H°A°	GL			10,3%	
2.1	Excavaciones y movimiento de suelo	GL				
2.2	Estructura H°A° (bases, vigas de fundacion)	GL				
3	MONTAJE NAVE INDUSTRIAL	GL			40,8%	
3.1	Estructura y cerramientos de chapa en paredes y cubierta	GL				
4	CARPINTERIA	GL			13,3%	
4.1	Prov y coloc cortina de enrollar	GL				
4.2	Prov y coloc ventanas	GL				
4.3	Prov y coloc puerta acceso	GL				
5	INSTALACIONES ELÉCTRICAS Y PROVISIONES	GL			11,4%	
5.1	Circuitos electricos- Prov e inst por boca	GL				
5.2	Tablero principal y secundarios	GL				
6	ZINGUERIA Y DESAGUES PLUVIALES	GL			3,0%	
6.1	Canaletas y caños de lluvia	GL				
7	PINTURA	GL			1,4%	
7.1	Esmalte sintético	GL				
8	MOBILIARIO Y PROVISIONES	GL			0,5%	
8.1	Matafuegos	GL				
9	LIMPIEZA- TERMINACIONES Y PRUEBAS	GL			4,1%	
9.1	Limpieza periodica de obra	GL				
9.2	Limpieza final de obra	GL				
9.3	Pruebas. Ensayos y terminaciones	GL				
					100,0%	

Ing. MALIK HUSSAIN
 Jefe de Departamento 1º
 Operadora Ferroviaria S.E.
 Lina Roca

ESPECIFICACIONES TÉCNICAS PARTICULARES - TINGLADO ALMACEN ENTALLADORA PLAYA 13

Christian Espindola
 Coordinador Gral. Obras Civiles
 Sub Gerencia de Obras e Ingenieria
 Operadora Ferroviaria S.E.
 Lina Roca



TRENES ARGENTINOS OPERACIONES	SUBGERENCIA DE OBRAS E INGENIERIA	
	OBRA: TINGLADO ALMACEN ENTALLADORA PLAYA 13 ESPECIFICACIONES TÉCNICAS PARTICULARES	N° DE DOCUMENTO LGR-OC-ET-0105
		<i>Revisión 0</i>
		<i>Fecha: 25/08/2017</i>
	<i>Página 42 de 45</i>	

NOTA:

Los precios obtenidos de revistas y publicaciones con especialidad en el rubro construcción (revista Vivienda y Cámara Argentina de las Construcción). Los precios incluyen costos directos, costos indirectos y beneficio.

Se entiende que los Oferentes han incluido en la presente cotización, todos los trabajos y provisiones necesarias para la realización completa de la totalidad de la Obras solicitadas en el presente llamado a concurso.

Ing. MALIK HUSSAIN
Jefe de Departamento 1º
Sub Gerencia de Obras e Ingeniería
Operadora Ferroviaria S.E.

Christian Espíndola
Coordinador Gral. Obras Civiles
Sub Gerencia de Obras e Ingeniería
Operadora Ferroviaria S.E.
Línea BUENOS AIRES



TRENES ARGENTINOS OPERACIONES	SUBGERENCIA DE OBRAS E INGENIERIA	
	OBRA: TINGLADO ALMACEN ENTALLADORA PLAYA 13 ESPECIFICACIONES TÉCNICAS PARTICULARES	
	N° DE DOCUMENTO LGR-OC-ET-0105	
	Revisión 0	
		Fecha: 25/08/2017
		Página 43 de 45

IV. GANTT, MODELO GENÉRICO

EMPRESA-

CRONOGRAMA

Item	Descripción	MONTO	Incidencia relativa en %	TIEMPO DE EJECUCION				
				MES-1	MES-2	MES-3	MES-4	MES-5
1	INGENIERIA Y OBRADOR	\$ -	4,00%	0,00 %	0,00 %	10,00 %	0,00 %	0,00 %
				0,00 %	0,00 %	0,00 %	0,00 %	0,00 %
2	ESTRUCTURA DE HORMIGON	\$ -	27,00%	0,00 %	0,00 %	0,00 %	0,00 %	0,00 %
				0,00 %	0,00 %	0,00 %	0,00 %	0,00 %
3	MAMPOSTERIA	\$ -	21,00%	0,00 %	0,00 %	0,00 %	0,00 %	0,00 %
				0,00 %	0,00 %	0,00 %	0,00 %	0,00 %
4	CUBIERTAS	\$ -	5,00%	0,00 %	0,00 %	0,00 %	0,00 %	0,00 %
				0,00 %	0,00 %	0,00 %	0,00 %	0,00 %
5	CARPINTERIA	\$ -	10,00%	0,00 %	0,00 %	0,00 %	0,00 %	0,00 %
				0,00 %	0,00 %	0,00 %	0,00 %	0,00 %
6	INSTALACIONES Y PROVICIONES	\$ -	17,00%	0,00 %	0,00 %	0,00 %	0,00 %	0,00 %
				0,00 %	0,00 %	0,00 %	0,00 %	0,00 %
7	PINTURA	\$ -	15,00%	0,00 %	0,00 %	0,00 %	0,00 %	0,00 %
				0,00 %	0,00 %	0,00 %	0,00 %	0,00 %
8	TERMINACIONES Y PRUEBAS	\$ -	1,00%	0,00 %	0,00 %	0,00 %	0,00 %	0,00 %
				0,00 %	0,00 %	0,00 %	0,00 %	0,00 %

Monto de la Obra en %	\$ 0,00	100,00%
-----------------------	---------	---------

Certificacion Mensual en %
Certificacion Mensual Acumulada en %

0,00 %	0,00 %	0,00 %	0,00 %	0,00 %
0,00 %	0,00 %	0,00 %	0,00 %	0,00 %

Ing. MALIK HUSSAIN
Jefe de Departamento 1º
Sub Gerencia de Obras e Ingenieria
Operadora Ferroviaria S.E.

Christian Espindola
Coordinador Gral. Obras Civiles
Sub Gerencia de Obras e Ingenieria
Operadora Ferroviaria S.E.

V. **PLANO GENERAL**

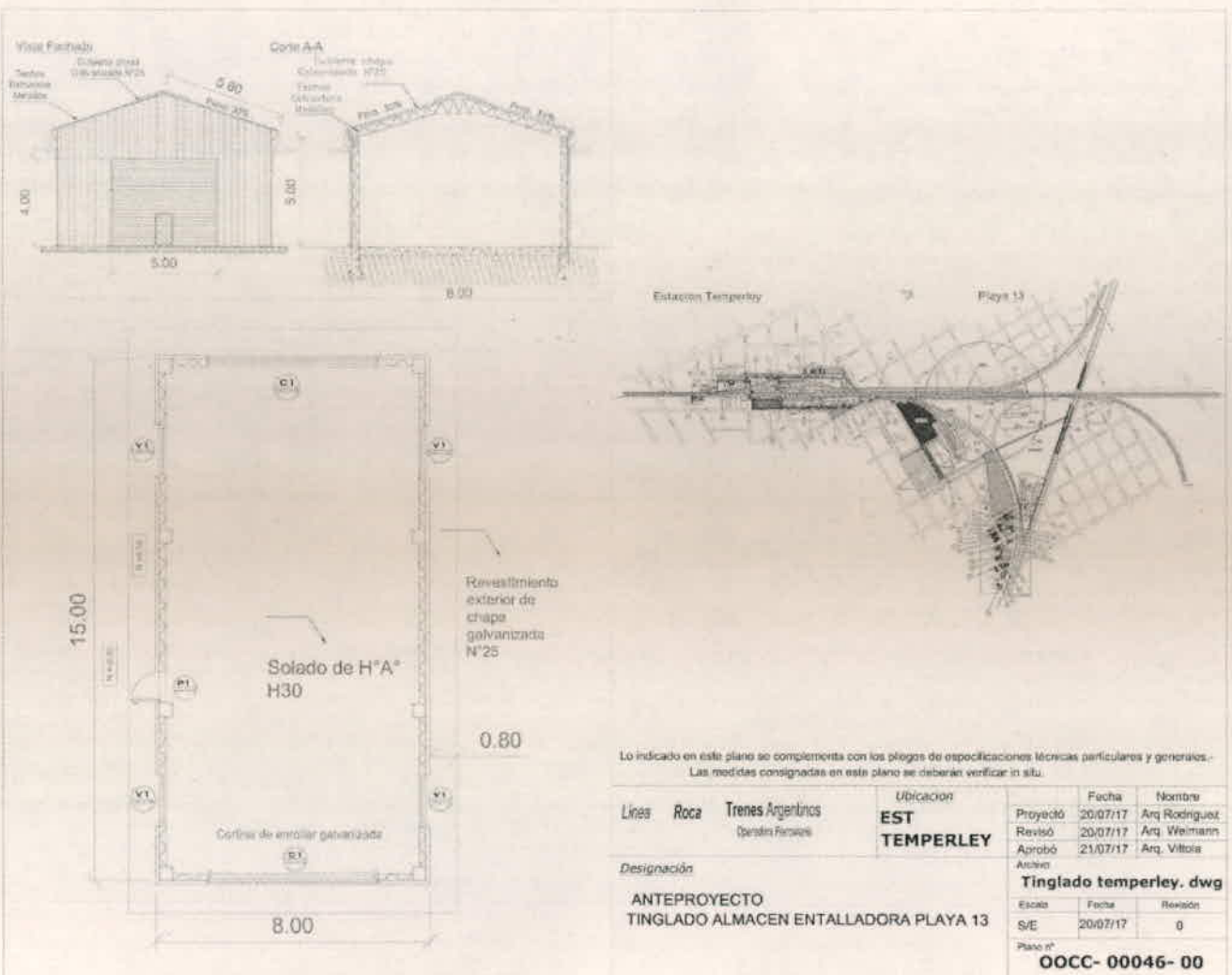

Lo indicado en este plano se complementa con los pliegos de especificaciones técnicas particulares y generales.
Las medidas consignadas en este plano se deberán verificar in situ.

Línea	Roca	Trenes Argentinos	Operativa Ferrovial	Ubicación		
				EST TEMPERLEY		
Designación				Fecha		
ANTEPROYECTO				Proyectó	20/07/17	Arq. Rodriguez
TINGLADO ALMACEN ENTALLADORA PLAYA 13				Revisó	20/07/17	Arq. Weimann
				Aprobó	21/07/17	Arq. Vittois
				Archivo		
				Tinglado temperley. dwg		
				Escala	Fecha	Revisión
				S/E	20/07/17	0
				Plano n°		
				00CC- 00046- 00		

ESPECIFICACIONES TÉCNICAS PARTICULARES - TINGLADO ALMACEN ENTALLADORA PLAYA 13

Ing. MALIK HUSSAIN
Jefe de Departamento 1º
Sub Gerencia de Obras e Ingeniería

Christian Espindola

Coordinador Gral. Obras Civiles
Sub Gerencia de Obras e Ingeniería
Operadora Ferroviaria S.E.
Tinao, Berta

TRENES ARGENTINOS OPERACIONES	SUBGERENCIA DE OBRAS E INGENIERIA		
	OBRA: TINGLADO ALMACEN ENTALLADORA PLAYA 13 ESPECIFICACIONES TÉCNICAS PARTICULARES		Nº DE DOCUMENTO LGR-OC-ET-0105
	Revisión 0		
	Fecha: 25/08/2017		
	Página 45 de 45		

VI. PLANO - D00020.VO.GALIBO-TA PT

