

LICITACIÓN PÚBLICA NACIONAL N° 54/2021
PROCEDIMIENTO DE SELECCIÓN: ETAPA ÚNICA

PLIEGO DE CONDICIONES PARTICULARES

**“LICITACIÓN PÚBLICA NACIONAL PARA LA EJECUCIÓN DE LA
OBRA CIVIL EN TALLER CENTRAL HAEDO, PROVISIÓN E
INSTALACIÓN DE FRESADORA DE PÓRTICO”**

AÑO 2021

PLIEGO DE CONDICIONES PARTICULARES – ETAPA ÚNICA

ARTÍCULO 1º. LLAMADO

A.- Objeto:

La OPERADORA FERROVIARIA SOCIEDAD DEL ESTADO, llama a **“LICITACIÓN PÚBLICA NACIONAL PARA LA EJECUCIÓN DE LA OBRA CIVIL EN TALLER CENTRAL HAEDO, PROVISIÓN E INSTALACIÓN DE FRESADORA DE PÓRTICO”**.

B.- Potestades de SOFSE:

Conforme lo establece el artículo 4 del Pliego de Bases y Condiciones Generales (PBCG), en cualquier momento anterior al perfeccionamiento de la contratación SOFSE podrá dejar sin efecto - total o parcialmente- el procedimiento, sin que ello genere derecho a percibir indemnizaciones ni resarcimiento de cualquier tipo por parte de los participantes u oferentes.

C.- Clase: Etapa Única Nacional.

ARTÍCULO 2º. ALCANCE DE LA OBRA

A.- El presente procedimiento de selección se encuentra integrado, según Pliego de Especificaciones Técnicas, por:

REGLÓN	DESCRIPCIÓN
1	PROVISIÓN DE FRESADORA DE PÓRTICO
2	OBRA CIVIL

B.- Los oferentes deberán formular sus propuestas cotizando la TOTALIDAD de las prestaciones establecidas en la Planilla de cotización correspondiente a cada Renglón (pudiéndose cotizar uno, o los dos renglones).

C.- Alcance de los Trabajos:

Los trabajos consisten en la Provisión e instalación de una Fresadora de Pórtico, ejecución de la obra civil previa colocación y puesta en marcha del equipamiento y puesta en valor del Taller Central Haedo.

Alcance de los trabajos del RENGLÓN 1:

- Provisión de Fresadora de Pórtico (incluye embalaje, traslado y alimentación 380V -50 Hz).
- Provisión de kit de repuestos de Emergencia: 1 Servomotor + 1 Driver + Fuente.
- Provisión de kit completo de Herramientas para fresado y perforado. Incluye brocas y cuerpos de fresa en la cantidad de 4 con sus respectivos conos 200 Insertos que permitan armar los cuerpos dejándolos listos para fresar una vez calibrados.
- Provisión de kit clamps- Dispositivos de Sujeción de Piezas (dispositivos de apoyo y fijación manuales tipo morsas y/o clamps otros).
- Provisión de Compresor de Aire comprimido a tornillo de 3HP 230l/min tanque 100ltrs con purgadores de agua automáticos y manuales.
- Dispositivo con Palpadores Digitales para medición y puesta a punto de Herramientas.
- Instalación y programación de Sistema con interfase para Autocad.
- Capacitación del Personal SOFSE.

Alcance de los trabajos del RENGLÓN 2:

- Tareas preliminares.

- Demoliciones y limpieza.
- Movimiento de suelos.
- Fundaciones en el sector a emplazar el nuevo equipamiento.
- Ejecución de Cubierta en el Taller Central.
- Ejecución de Albañilería: revoques, reparación de fisuras en paredes, ejecución de cámaras para desagües y readecuación de canales guardaganados.
- Ejecución de solados de hormigón y veredas.
- Ampliación de Fosa.
- Herrería: ejecución de pasarela de limpieza y ejecución de rejas.
- Instalación Pluvial e Instalación eléctrica.
- Ejecución de Pintura en el Taller Central.
- Provisión y colocación de vidrios faltantes y/o rotos en el Taller.
- Provisión y colocación de elementos contra incendio.
- Izaje de equipamiento a proveer.
- Limpieza y ayuda de gremios.

ARTÍCULO 3° RÉGIMEN JURÍDICO - INTERPRETACIÓN

A.- El presente Pliego de Condiciones Particulares se encuentra en consonancia y deberá considerarse complementario de las estipulaciones previstas en el Pliego de Bases y Condiciones Generales (PBCG), Pliego de Especificaciones Técnicas (PET), Reglamento de Compras y Contrataciones de SOFSE (RCC), y demás documentos que formen o integren el presente llamado.

B.- Al respecto se aclara que el Reglamento de Compras y Contrataciones de SOFSE (RCC) se encuentra publicado en la página web de la SOFSE, pudiendo acceder al mismo a través del siguiente link: <https://www.argentina.gob.ar/transporte/trenes-argentinos/institucional/contrataciones>.

C.- La presente contratación se encuentra alcanzada por las previsiones de la Ley Nacional N° 27.437 de Compre Argentino y Desarrollo de Proveedores -y su normativa complementaria y/o modificatoria-, de la Ley Nacional N° 25.300 de Fomento para la Micro, Pequeña y Mediana Empresa, del Decreto N° 312/2010 de Sistema de Protección Integral de los Discapacitados y del Decreto N° 659/2021 de Promoción del Acceso al Empleo Formal para Personas Travestis, Transexuales y Transgénero “Diana Sacayán - Lohana Berkins”.

ARTÍCULO 4° JURISDICCIÓN

Se registrá por lo previsto en el artículo 18, incisos c) y d), del RCC.

ARTÍCULO 5°. NOTIFICACIONES

1.- Las notificaciones se registrán por lo dispuesto en el artículo 17 del RCC y en el artículo 3 del PBCG.

2.- Las notificaciones o consultas dirigidas a SOFSE deberán cursarse a los siguientes destinos y en las condiciones que se detallan a continuación:

Correo electrónico: licitaciones@trenesargentinos.gob.ar

Mesa de Entradas: Av. Dr. Ramos Mejía 1302, PB. Ciudad Autónoma de Buenos Aires, en el horario de 9:30 a 12:30 y 14:30 a 16:30 hs.

3.- En todos los casos las notificaciones o consultas dirigidas a SOFSE, deberán indicar el siguiente detalle:

OPERADORA FERROVIARIA SOCIEDAD DEL ESTADO

LICITACIÓN PÚBLICA NACIONAL N° 54/2021 – EX-2021-99260605- -APN-SG#SOFSE

“LICITACIÓN PÚBLICA NACIONAL PARA LA EJECUCIÓN DE LA OBRA CIVIL EN TALLER CENTRAL HAEDO, PROVISIÓN E INSTALACIÓN DE FRESADORA DE PÓRTICO”

“Clase: Etapa Única Nacional”

Identificación del oferente/interesado

ARTÍCULO 6°. VISITA DE RECONOCIMIENTO

Se regirá por lo previsto en el artículo 43 del PBCG.

SOFSE informará la fecha de la visita de reconocimiento.

La misma tiene carácter Obligatorio.

El oferente deberá obtener una constancia, la cual deberá adjuntarse a la oferta que se presente en la contratación.

ARTÍCULO 7°. CONSULTAS Y ACLARACIONES

Las consultas y aclaraciones se regirán por lo dispuesto en el artículo 26 del RCC y en los artículos 23 a 26 del PBCG.

ARTÍCULO 8°. PLAZO DE EJECUCIÓN DE LA OBRA

A.- Serán de aplicación directa los plazos y modalidades establecidas en el PET. En consonancia con lo dispuesto en las Especificaciones Técnicas, el plazo de ejecución del Renglón N° 1 es de TRESCIENTOS SESENTA Y CINCO (365) días corridos, y el del Renglón N° 2 es de CIENTO OCHENTA (180) días corridos.

B.- Cada plazo de ejecución deberá computarse desde la firma del ACTA DE INICIO de cada Renglón.

ARTÍCULO 9°. LUGAR DE EJECUCIÓN LOS TRABAJOS

La entrega detallada en el RENGLÓN 1 así como los trabajos descriptos en el RENGLÓN 2 se ejecutarán en el Taller Central ubicado en la playa ferroviaria de Haedo, cuyo ingreso se encuentra en la Calle Alberto Vignes 1550, Partido de Morón, Provincia de Buenos Aires.

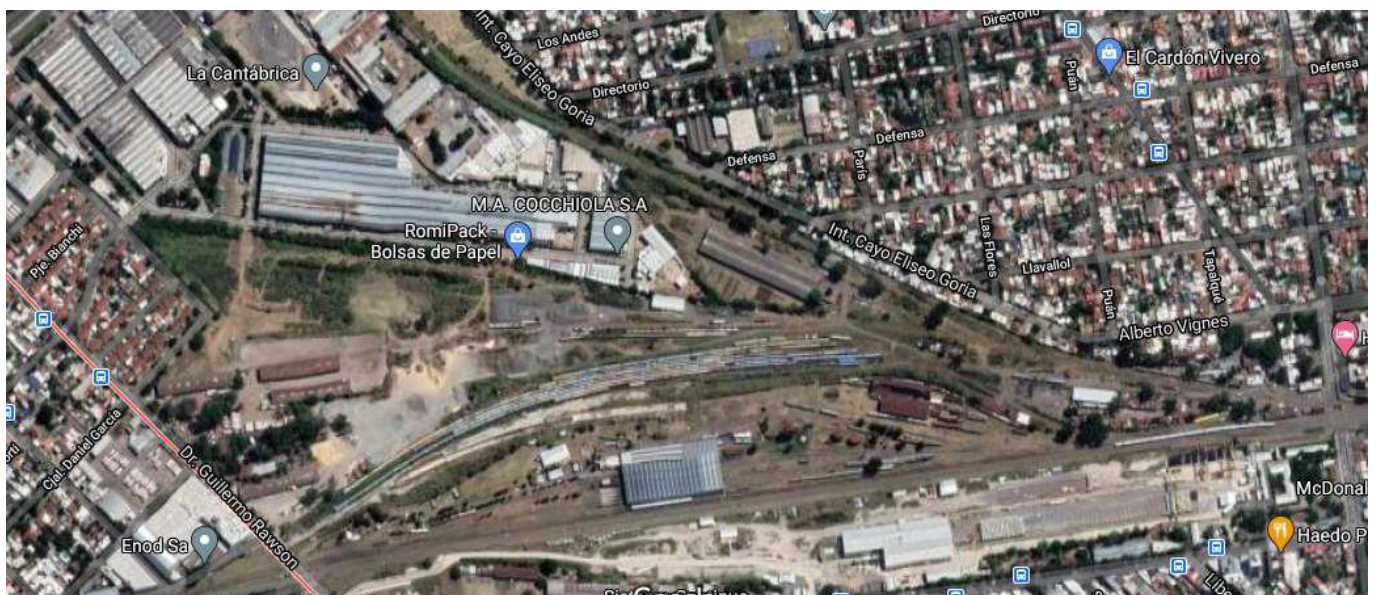

A los efectos de la cotización, las empresas deberán efectuar sus propios relevamientos para el conocimiento de la zona y los ajustes finales.

ARTÍCULO 10°. FORMA DE COTIZACIÓN – SISTEMA DE CONTRATACIÓN.

A.- La contratación se realizará a través del sistema de “Ajuste Alzado”, en función del itemizado establecido en las Planillas de Cotización (anexas al PET).

Cada precio unitario incluirá el gerenciamiento técnico y de obra, ingeniería de proyecto, mano de obra, materiales, herramental, equipos, logística y todo elemento o gestión que resulte necesario para la ejecución de los trabajos, todo tipo de gastos derivados de la contratación de personal, obligaciones patronales, traslado del personal, etc., con excepción del impuesto al valor agregado, el que será expresado en forma discriminada.

Toda prestación no itemizada, pero necesaria para la ejecución de la obra conforme a su fin, de acuerdo a la presente especificación, deberá ser abastecida o ejecutada por LA CONTRATISTA, entendiéndose que su costo está incluido en el valor total cotizado y prorrateado en los distintos rubros que integran su oferta.

B.- La cotización deberá efectuarse de acuerdo a las Planillas de Cotización incorporadas como Anexos al PET. Se deberá cotizar por el TOTAL de los ítems detallados en cada planilla de cotización (pudiéndose cotizar uno, o los dos renglones), no admitiéndose ofertas parciales y/o montos globales sin discriminación de las tareas.

C.- Las Ofertas económicas, para los trabajos correspondientes a la Planilla de Cotización del Renglón N° 2, deberán ser efectuadas en moneda de curso legal en la República Argentina (PESOS), indicando por separado la suma correspondiente al impuesto al valor agregado (IVA) y la alícuota respectiva.

Las Ofertas económicas, para los trabajos correspondientes a la Planilla de Cotización del Renglón N° 1, deberán ser efectuadas en DÓLARES ESTADOUNIDENSES, indicando por separado la suma correspondiente al impuesto al valor agregado (IVA) y la alícuota respectiva. Para el Renglón N° 2 no regirá el sistema de redeterminación de precios previsto.

D.- El oferente tomará todos los recaudos técnicos a fin de identificar todas las posibles interferencias en el desarrollo de la obra. Realizará una inspección “in situ” y todos los estudios necesarios que le permiten tener una interpretación cabal de todas las tareas necesarias para la ejecución de los trabajos, previo a la presentación de su oferta.

El precio total general de la oferta, deberá ser expresado en letras y números.

ARTÍCULO 11°. IMPUESTOS. TASAS. CONTRIBUCIONES Y APORTES

Se regirá por lo previsto en el artículo 39 del PBCG.

ARTÍCULO 12°. EFECTOS JURÍDICOS DE LA PRESENTACIÓN DE OFERTAS.

Será de aplicación lo previsto en los artículos 4 y 35 del PBCG. Por la sola circunstancia de formular la oferta, se tendrá al oferente por conocedor de las bases y condiciones del llamado y de las características y condiciones de la prestación licitada, por lo que no podrá con posterioridad invocar en su favor los errores en que pudiere haber incurrido al formular la oferta, o duda, o desconocimiento de las cláusulas y disposiciones legales aplicables. Igualmente, la sola presentación implicará la aceptación de las condiciones establecidas en los Pliegos y documentación licitatoria.

ARTÍCULO 13°. GARANTÍAS

1.- Los oferentes, preadjudicatarios y adjudicatarios deberán constituir las siguientes garantías, de acuerdo a la etapa del procedimiento de selección en que se encuentren:

- Garantía de Mantenimiento de la OFERTA (5% del monto total ofertado sin IVA). Se deberá presentar junto con la oferta.
- Garantía de Impugnación (1,5% o 3% sin IVA, conforme se establece en el artículo 78 incisos d) y f) del PBCG). Se deberá presentar en caso de interponer impugnaciones al Dictamen de Evaluación y/o al Acto de Adjudicación.
- Garantía de Cumplimiento del CONTRATO (10% del monto total adjudicado). Se deberá presentar dentro de los 10 días hábiles de notificada la Orden de Compra.
- Garantía por Anticipo Financiero del CONTRATO (hasta el 30% del monto total adjudicado por el Renglón N° 1 y hasta el 20% del monto total adjudicado por el Renglón N° 2).

Todas las garantías deberán ser constituidas de acuerdo a las formas, plazos y lineamientos previstos en los artículos 80 y 81 del PBCG. Si se constituyeren mediante pólizas de seguro de caución, deberán ser presentadas con certificación notarial de quien las suscribe y debidamente legalizadas, en caso de corresponder.

2.- La devolución de las garantías se regirá por lo establecido en el artículo 83 del PBCG.

La Garantía de Cumplimiento de Contrato se regirá por lo establecido en el artículo 77 del PBCG.

Se considerará que el contrato se ha cumplido a satisfacción de la SOFSE, cuando se haya efectuado la recepción definitiva de la totalidad de las prestaciones contractuales.

ARTÍCULO 14º. PROCEDIMIENTO DE SELECCIÓN APLICABLE.

La presente es una Licitación Pública de “Etapa Única Nacional”.

ARTÍCULO 15º. DOCUMENTOS E INFORMACIÓN A PRESENTAR POR EL OFERENTE

El Oferente, de acuerdo a las formas, estipulaciones, términos y lineamientos previstos en el presente Pliego, deberá incorporar la documentación e información que se detallará en los incisos que componen este Artículo, en el orden que se describirá a continuación.

Los oferentes se encuentran relevados de presentar la siguiente documentación:

- (i) Pliego de Bases y Condiciones Generales;
- (ii) Pliego de Condiciones Particulares;
- (iii) Pliego de Especificaciones Técnicas;
- (iv) demás documentación licitatoria.

A. DOCUMENTACIÓN INHERENTE A LA PROPUESTA

- 1) Índice de la Presentación.
- 2) Solicitud de Admisión (ANEXO II).
- 3) Documentación o poder suficiente que acredite la personería legal del representante de la firma o de quien efectúe la presentación de la propuesta en nombre de la misma, debidamente legalizada.
- 4) Declaración de veracidad y exactitud de la información presentada (ANEXO III).
- 5) Declaración de Conocimiento y Aceptación de los Términos del procedimiento de selección (ANEXO IV).

6) Declaración Jurada de que la firma participante del llamado, no posee antecedentes de incumplimientos en la ejecución de Obras tanto en SOFSE, ADIFSE y Belgrano Cargas y Logística S.A, de conformidad con lo dispuesto en la Resolución MIT. 211/15 (ANEXO V).

7) Declaración Jurada de encontrarse habilitado a participar del procedimiento de selección (ANEXO VI).

8) Declaración sobre litigios pendientes (ANEXO VII).

9) Documentación que acredite el pertinente cumplimiento de la garantía de mantenimiento de oferta.

10) Constancia de Visita de Reconocimiento extendida por SOFSE.

11) Constancia de Inscripción en AFIP.

12) Declaración Jurada en la cual se manifieste que el Oferente no se encuentra incluido en el Registro Público de Empleadores con Sanciones Laborales (REPSAL). (ANEXO VIII)

13) Declaración Jurada de Confidencialidad (ANEXO IX)

14) Declaración Jurada de Compre Argentino Ley N° 27.437 (Anexo X).

15) Conforme lo dispuesto por el Decreto N° 202/17 y la Resolución N° 11–E/17 de la Secretaría de Ética Pública, Transparencia y Lucha Contra la Corrupción del Ministerio de Justicia y Derechos Humanos, los oferentes deberán presentar una “Declaración Jurada de Intereses” en la cual se manifieste si se encuentran o no alcanzados por alguno de los supuestos de vinculación contemplados en el referido decreto, respecto del Presidente y Vicepresidente de la Nación, Jefe de Gabinete de Ministros y demás Ministros y autoridades de igual rango en el Poder Ejecutivo Nacional, aunque estos no tuvieran competencia para decidir sobre la contratación o acto de que se trata. Deberá presentarse idéntica declaración y en los mismos supuestos previstos en la normativa aludida, cuando la vinculación exista en relación al funcionario de rango inferior a ministro que tenga competencia o capacidad para decidir sobre la contratación que correspondiere, de acuerdo a los modos de aprobación establecidos en el Reglamento de Compras y Contrataciones.

A dichos efectos, las autoridades para decidir sobre los procedimientos de selección de SOFSE son:

1.- Directorio:

Martín Fabio Marinucci - Presidente

Ruben Darío Golia - Vicepresidente

Sandra Marcela Mayol - Directora Titular

Fernando Carballo - Director Suplente

Fernando Sousa - Director Suplente

2.- Presidente: Martín Fabio Marinucci

3.- Vicepresidente: Rubén Darío Golia

4.- Gerentes Generales: Alejandro Daniel Chavarría, José María Paesani, Marcelo Sanchez, Damián Alfredo Gonzalez.

5.- Gerente de Compras: Sergio Bruni.

*En caso de producirse un cambio de autoridades, el mismo se comunicará mediante la emisión de una Circular Aclaratoria.

16) Detalle de deudas líquidas y exigibles y de falta de presentación de declaraciones juradas, de conformidad con lo establecido en la RESOLUCIÓN GENERAL AFIP N° 4164-E.

17) Domicilio: a los efectos legales se considerará domicilio constituido aquél que los oferentes denuncien a tal fin, junto con la presentación de sus ofertas. En el caso de no denunciar domicilio constituido o de existir discrepancias entre el domicilio constituido en la oferta presentada y el domicilio que surge declarado en el Registro Único de Proveedores de la SOFSE, será considerado válido aquél que figure en dicho Registro.

Los proveedores no inscriptos en el Registro Único de Proveedores de la SOFSE, con excepción de los proveedores extranjeros sin sucursales ni representantes en el país, deberán constituirlo en la Ciudad Autónoma de Buenos Aires en la oportunidad de formular propuestas.

Aclaración:

Con relación al requisito indicado en el inciso 16, apartado A) de este artículo, la SOFSE verificará el cumplimiento tributario y/ previsional a través del sitio web de COMPR.AR www.comprar.gob.ar. El/los oferente/s que resulten seleccionado/s deberá/n contar con habilidad para contratar en los términos del artículo 3 de la Resolución General AFIP N° 4164-E al momento de la adjudicación. A fin de verificar el cumplimiento de este requisito la SOFSE podrá requerir a los interesados que acompañen el detalle actualizado de deudas líquidas y exigibles previsto en el inciso 16 apartado a) de este artículo.

Se recuerda que, conforme establece el artículo 5 de la Resolución General N° 4164-E de la Administración Federal de Ingresos Públicos de fecha 1 de diciembre de 2017, los contribuyentes podrán consultar el detalle de las deudas líquidas y exigibles y de la falta de presentación de declaraciones juradas determinativas impositivas y/o de los recursos de la seguridad social vencidas durante el año calendario correspondiente a la fecha de la consulta, así como las vencidas en los CINCO (5) años calendarios anteriores, ingresando al Sistema de Cuentas Tributarias y seleccionando en el menú la opción “Detalle de Deuda Consolidada” y dentro de esta opción, el trámite “Consulta de deuda proveedores del estado”.

Con relación a la Declaración Jurada del REPSAL, si bien la misma deberá ser acompañada por los oferentes al momento de la presentación de ofertas, el Certificado deberá encontrarse vigente al momento de dictarse el acto de adjudicación.

B. DOCUMENTACIÓN INHERENTE A LA CAPACIDAD LEGAL

B.1. Requisitos para personas humanas

- a) Acreditar nombre completo, fecha de nacimiento, nacionalidad, profesión, domicilio real en la República Argentina, estado civil, tipo y número de documento de identidad, acompañando fotocopia autenticada del mismo.
- b) Estar registradas en los organismos impositivos y previsionales nacionales, debiendo acompañar las constancias correspondientes y los certificados de libre deuda expedidos por los organismos pertinentes.
- c) Presentar una declaración que contenga la manifestación propietaria sobre bienes inmuebles y muebles registrables.
- d) Acompañar certificado de reincidencia expedido por la Policía Federal Argentina.

B.2. Requisitos para personas jurídicas

- a) Presentar copia legalizada del acta constitutiva y estatuto o contrato social, según corresponda, inscriptos en el registro u órgano de contralor respectivo con su correspondiente número de inscripción, debiendo encuadrarse en las leyes correspondientes a la entidad que se trate.
- b) Acreditar la personería y ejercicio de su representación legal con la presentación de la siguiente documentación, según corresponda para cada caso:
 - I) Sociedades Colectivas, de Responsabilidad Limitada y en Comandita Simple: Fotocopia certificada y legalizada, en su caso, de la última modificación del Contrato Social donde conste la designación de el o los socios administradores, gerentes o comanditados que ejercen dicha representación y su carácter de individual, conjunta o indistinta.
 - II) Sociedades de Hecho: Fotocopia certificada y legalizada del Documento Nacional de Identidad de cada uno de los integrantes de la Sociedad. Asimismo, se deberán adjuntar las constancias correspondientes y los certificados de libre deuda expedidos por los organismos impositivos y previsionales nacionales. Deberán especificar en su primera presentación, la designación del/los socio/s que se erijan como representantes de la Sociedad en el presente procedimiento de contratación.
 - III) Sociedades por Acciones: Fotocopia certificada y legalizada, en su caso, del acta de asamblea inscripta en el organismo de contralor correspondiente, por la que se designe al Directorio de conformidad a las disposiciones estatutarias y el acta de directorio con la distribución de cargos correspondiente.

IV) Entidades Cooperativas: Fotocopia certificada y legalizada, en su caso, del acta de designación del consejo de administración o de los gerentes con funciones ejecutivas, si los hubiere.

B.3. Requisitos para Consorcios y Uniones Transitorias de Empresas

Los socios deberán cumplir los requisitos indicados para Personas Físicas o Jurídicas, según corresponda.

Además, deberán cumplimentar los siguientes requisitos:

a) En el caso en que dos o más empresas se presenten asociadas a la Contratación, deberán hacerlo en forma conjunta, mancomunada y solidaria, dando cumplimiento a los requisitos exigidos para las Uniones Transitorias de Empresas (UTE) por los Arts.1463 y subsiguientes del Código Civil y Comercial de la Nación.

b) Acompañar el compromiso de constitución de Consorcio o UTE o en trámite de inscripción en su caso, conforme a los recaudos exigidos por la legislación vigente, ello sin perjuicio de adjuntar la documentación correspondiente a cada una de las firmas integrantes conforme lo estipulado en el apartado siguiente.

c) Presentar el proyecto de acta constitutiva y estatuto propuesto, para el caso de tratarse de una Unión Transitoria de Empresas en formación y declaración de solidaridad por toda y cualquier obligación contractual por el plazo de duración del Contrato.

La UTE o Consorcio deberá tener por Estatuto una duración superior al tiempo que demande la ejecución del contrato, incluido el plazo de garantía y los trabajos a realizar deberán encontrarse comprendidos dentro de su giro comercial.

d) Indicar la participación de cada uno de los socios en el Consorcio o UTE. Una vez presentadas las ofertas, la participación en los consorcios solo podrá ser variada con consentimiento previo de SOFSE.

e) Unificar la personería otorgando poder especial al o los representantes comunes con facultades suficientes para actuar, obligar y responsabilizar a todos y cada uno de los integrantes en el trámite licitatorio y con validez a los efectos de la adjudicación.

f) Presentar copia certificada y legalizada, en su caso, del acta de los respectivos órganos societarios de las firmas integrantes de la que surja la decisión de presentarse en el presente procedimiento de selección y la designación de los referidos representantes. Para el caso de empresas extranjeras, se deberá presentar el instrumento que se otorga en el país de origen de la empresa participante, que deje expresa constancia de lo solicitado.

g) Declarar expresamente en su carta de presentación y en los poderes acordados al representante común que cada uno de los integrantes queda obligado ilimitada y solidariamente por toda y cualquier obligación o responsabilidad emergente de la presentación de la Oferta y la entrega de la Garantía de Cumplimiento del mismo.

h) En caso de resultar adjudicataria una UTE o Consorcio, deberá acreditar su inscripción en la Inspección General de Justicia, como requisito previo al perfeccionamiento del contrato, sea por Contrato u Orden de Compra. La falta de cumplimiento del requisito determinará la revocación de la adjudicación, con la pérdida del monto correspondiente a la garantía de mantenimiento de la oferta.

C. DOCUMENTACIÓN INHERENTE A LA CAPACIDAD ECONOMICA FINANCIERA

C.1. Estados Contables y Estados de Situación Patrimonial

C.1.A. Personas físicas

- Las personas físicas deberán presentar un Estado de Situación Patrimonial para cada uno de los DOS (2) últimos años calendario anteriores a la fecha del Acto de Apertura, confeccionado de acuerdo a las normas profesionales vigentes para la elaboración de estados contables con dictamen de Contador Público independiente que incluya la

aseveración de su consistencia con las declaraciones juradas de los impuestos que graven las rentas y los patrimonios con la Certificación del Consejo Profesional.

C.1.B. Personas jurídicas

- Cada Oferente deberá presentar copia de los Estados Contables completos de los últimos DOS (2) ejercicios anuales que se encuentren cerrados y aprobados a la fecha de apertura de las ofertas y del último balance trimestral cerrado, si se encontrase obligado a emitir balances trimestralmente.

Aclaración:

Los Estados Financieros deben estar auditados por Contador Público Nacional independiente y su firma legalizada por el Consejo Profesional de Ciencias Económicas. En caso que el Oferente sea una empresa extranjera, los Estados Financieros deberán estar auditados y certificados por la autoridad competente en el país del Oferente. En el caso de personas jurídicas que tengan una antigüedad menor que DOS (2) años a la fecha del Acto de Apertura, presentarán el último ejercicio cerrado y aprobado.

SOFSE se reserva el derecho de requerir la presentación de los Estados Contables que resulten cerrados y emitidos con posterioridad a la fecha de apertura y con anterioridad a la adjudicación y de evaluar la capacidad económica financiera sobre la base de éstos.

En el caso de presentarse DOS (2) o más empresas integradas en un Consorcio o Unión Transitoria de Empresas, los citados estados contables deberán presentarse por cada una de ellas.

D. DOCUMENTACIÓN TÉCNICA

REGLÓN N° 1:

D.1.- Memoria descriptiva del equipo y los trabajos cotizados.

D.2.- Deberá acreditar una sólida experiencia, de la cual pueda concluirse que se encuentra en condiciones técnicas y operativas para afrontar la elaboración que compromete en su oferta. El oferente deberá acompañar su oferta técnica con todo tipo de documentación e imágenes a los efectos de evidenciar su capacidad técnica.

D.3.- El oferente deberá acreditar una capacidad instalada de elaboración o, en su defecto, un plan de ampliación de capacidad suficientemente detallado, del cual resulte que se encuentra en condiciones de cumplimentar en tiempo y forma con las entregas comprometidas en su oferta y aquellas que hubiese comprometido previamente.

D.4.- Razón Social del Fabricante. Lugar de Fabricación. Capacidad Instalada.

D.5.- Compromiso de proveer el suministro en tiempo y forma.

D.6.- Cronograma de fabricación, transporte y entrega.

D.7.- Toda aquella otra documentación e información requerida en el PET no mencionada en los puntos e incisos anteriores.

REGLÓN N° 2:

D.1.- Memoria descriptiva de los trabajos cotizados.

D.2.- Historial de obras similares en los últimos cinco (5) años, donde detalle nombre de la obra, contratante, características técnicas mencionando principales tareas, plazo de ejecución, lugar de ejecución, fecha de comienzo y de recepción provisoria y/o definitiva.

La acreditación se efectuará mediante la presentación del Acta de Recepción Provisoria o Definitiva de los trabajos, junto con el último certificado de obra o certificado de medición final.

En todos los casos el Comitente se reserva el derecho de realizar las constataciones que considere necesarias.

D.3.- Toda aquella otra documentación e información requerida en el PET no mencionada en los puntos e incisos anteriores.

E. DOCUMENTACIÓN INHERENTE A LA OFERTA ECONÓMICA

E.1.- Oferta Económica.

E.2.- Planillas de Cotización completadas según los modelos adjuntos al PET, con indicación de los precios unitarios y totales. En todos los casos, los precios deberán expresarse discriminando el Impuesto al Valor Agregado. En particular deberá tenerse en consideración lo indicado para los Ítems Preliminares

E.3.- Análisis de Precios completos, según planillas modelo adjuntas al PET.

La propuesta económica deberá contener la cotización del objeto del presente Pliego, precisando claramente lo prescripto en el PET, dando cobertura a la totalidad de los requerimientos y especificaciones que en el mismo se detallan.

ARTÍCULO 16º. DOCUMENTACIÓN REGISTRO DE PROVEEDORES

En relación a la documentación requerida en los puntos B y A inc. 3), del artículo anterior, se aclara que aquellos oferentes que hayan completado la documentación requerida para su inscripción en el Registro Único de Proveedores de SOFSE (RUP) y la mantengan actualizada, sólo deberán declarar bajo juramento que se hallan inscriptos en el Registro de Proveedores y que la documentación incorporada en el mismo se encuentra vigente a la fecha de presentación de la oferta. Es responsabilidad de los oferentes mantener actualizada la documentación incorporada al mencionado Registro.

ARTÍCULO 17º. FORMA DE PRESENTACIÓN DE LAS OFERTAS

1.- Las ofertas deberán ser presentadas respetando los siguientes requisitos:

a) Únicamente deberá presentarse en soporte papel, la siguiente documentación:

(i) La documental por la cual se acredite la presentación de la garantía de mantenimiento de la oferta.

(ii) La declaración jurada del Anexo XI del presente Pliego, en virtud de la cual se declare bajo juramento que toda la documentación incorporada en los soportes digitales acompañados goza de autenticidad y forma parte de su oferta.

(iii) La oferta económica global, en los términos de las planillas de cotización anexas al PET (el concepto de “oferta económica global” tenido en miras por este apartado excluye al análisis de precios, el que deberá ser presentado en soporte digital).

(iv) La declaración jurada de intereses obrante en el Anexo I del presente pliego, referida al Decreto 202/17.

b) Deberá presentarse en soporte digital, en las condiciones establecidas en este inciso, la siguiente documentación:

(i) Toda documentación exigida en la documentación licitatoria, no enumerada en el inciso anterior, deberá ser presentada en un PENDRIVE/CD/DVD;

(ii) Deberá presentarse en formato PDF; (iii) Los documentos digitalizados deberán ser incorporados en archivos no superiores a los CINCUENTA (50) MEGABYTES (MB). En caso de que la documentación a digitalizar supere la capacidad establecida en el párrafo anterior, la misma deberá presentarse en diversos archivos, respetando el volumen exigido en el presente punto.

(iv) Los oferentes deberán presentar otro PENDRIVE/CD/DVD alternativo del mismo tenor al exigido en este inciso.

NOTA IMPORTANTE: Se tendrá por no presentada la documentación que, debiéndose ser presentada en PENDRIVE/CD/DVD, se presente en otro soporte, poniéndose a disposición para su retiro por parte del oferente a partir del mismo acto de apertura, por el término de 20 (VEINTE) días

corridos. Vencido dicho plazo, SOFSE estará facultada a proceder a su destrucción, sin que ello genere derecho a reparación alguna.

2.- Los documentos integrantes de la oferta indicados en los incisos anteriores, deberán ser presentados en UN (1) sobre opaco, perfectamente cerrado, sellado y firmado.

ARTÍCULO 18º. REQUISITOS FORMALES DE LA DOCUMENTACIÓN PRESENTADA

1.- Se regirá por lo previsto en el artículo 30 del PBCG.

2.- De conformidad con lo expresado en el artículo anterior, toda documentación cuya presentación no se exija en formato papel debe presentarse en formato digital. Al respecto, SOFSE se reserva la facultad de requerir en cualquier instancia del procedimiento de selección los documentos originales a los efectos de cotejarlos y certificarlos.

ARTÍCULO 19º. APERTURA DE SOBRES

A.- Las ofertas deberán ser presentadas respetando el lugar, día y hora fijados en el llamado. Solo serán admitidas aquellas ofertas que se presenten hasta el día y hora fijados para realizar la presentación de las ofertas. SOFSE no se responsabilizará por traspapeleo o apertura prematura de la oferta como consecuencia de que su envoltorio o sobre exterior no haya sido debidamente cerrado y rotulado según las instrucciones indicadas. SOF SE no recibirá ni se responsabilizará por los documentos que no sean entregados en el lugar indicado y dentro del plazo establecido. A partir de la hora fijada como término para la recepción de las ofertas no podrán admitirse otras, aún cuando el acto de apertura no se haya iniciado, por lo cual las ofertas presentadas fuera de término serán desestimadas y serán devueltas a sus representantes sin abrir. Si el día fijado fuere por cualquier circunstancia declarado no laborable, feriado, o inhábil administrativo, el término de la presentación y el acto de apertura se prorrogarán hasta el primer día hábil siguiente, a la misma hora y en el mismo lugar.

B.- El Acto de Apertura de Ofertas se organizará bajo las siguientes reglas:

1) Los funcionarios de SOFSE procederán a la apertura de los sobres, dejando constancia de lo actuado.

Respecto al sobre presentado por cada oferente, en primer término se constatará la presentación de la documentación requerida en formato papel, consignando los datos que se desprendan de dicha documental.

Posteriormente, se constatará la presentación de los PENDRIVE/CD/DVD requeridos en el Pliego, y en caso afirmativo, se dejará constancia de la cantidad de archivos que posee cualquiera de los mencionados PENDRIVE/CD/DVD. Asimismo, mediante la utilización del programa Multihasher o de algún otro programa similar proporcionado por la Gerencia de Sistemas y Procesos de SOFSE, se generará un código hash por cada archivo contenido en el PENDRIVE/CD/DVD, el cual constará en el acta de apertura.

2) Culminada la apertura de la totalidad de los sobres presentados y habiendo dado cumplimiento a lo prescripto en los incisos anteriores, se volcarán las observaciones realizadas por los participantes del acto -si las hubiere-, y posteriormente, se procederá a firmar el Acta por parte de los participantes que estuvieren presentes.

C.- Las ofertas serán subidas al Sistema de Gestión Documental Electrónica, o al que en el futuro lo reemplace, con posterioridad a la finalización del Acto de Apertura. Ello, con los alcances previstos en los Decretos Nros. 434/2016 y 561/2016 y la Ley N° 27.446, y en la normativa complementaria de estas disposiciones.

En el caso de los documentos incorporados en soporte papel que fueran autorizados en los Pliegos, se procederá a su digitalización a los fines de cumplimentar con lo dispuesto en el párrafo anterior.

NOTA IMPORTANTE: en caso de no respetarse los lineamientos expresados en el punto b), inc. ii), del Artículo 17, SOFSE se reserva la facultad de convertirlo a uno de los formatos admitidos en los Pliegos. En tal caso, se obtendrá un hash por archivo resultante de la operación de conversión, los cuales serán notificados a todos los oferentes

En caso de no respetarse los lineamientos expresados en el punto b), inc. iii), del Artículo 17, SOFSE se reserva la facultad de dividir los archivos con el objeto de adecuarlos a las exigencias de los Pliegos. En tal caso, se obtendrá un hash por archivo resultante de la operación de división, los cuales serán notificados a todos los oferentes.

En cualquiera de los dos supuestos arriba contemplados, durante los dos (2) días hábiles siguientes a la notificación, los oferentes podrán tomar vista de la oferta implicada en la operación de conversión y/o partición.

ARTÍCULO 20°. PERÍODO DE VISTA.

1.- De conformidad con lo previsto en el artículo 46 del PBCG, durante los DOS (2) días hábiles siguientes al Acto de Apertura de Ofertas se otorgará vista a los oferentes.

2.- Los oferentes podrán solicitar copia de las ofertas. A tal fin, el soporte informático será aportado por el interesado.

ARTÍCULO 21°. ANÁLISIS DE OFERTAS.

1.- La Comisión Evaluadora de Ofertas procederá al análisis de las ofertas presentadas de conformidad con lo previsto en el artículo 61 del RCC y en el artículo 50 del PBCG.

2.- SOFSE podrá realizar comprobaciones, ensayos, requerir estudios o análisis complementarios, solicitar referencias o realizar visitas a plantas, almacenes, y todo otro lugar que considere necesario. Los gastos en todos los casos correrán por cuenta del oferente.

ARTÍCULO 22°. ADMISIBILIDAD DE LAS OFERTAS. CAUSALES DE INADMISIBILIDAD Y DESESTIMACION DE OFERTAS

SOFSE procederá a verificar la debida presentación de la información y documentación requerida para determinar si las ofertas presentadas resultan admisibles.

1.- En caso de corresponder y de conformidad con lo previsto en el artículo 54 del PBCG, SOFSE intimará a los oferentes para que en un plazo perentorio de TRES (3) días hábiles contados a partir de la correspondiente notificación, subsanen los errores u omisiones que contuviera la oferta - siempre que se trate de elementos subsanables- y/o presenten las aclaraciones e informes complementarios que se les soliciten.

La corrección de errores u omisiones no podrá ser utilizada por el oferente para alterar la sustancia de la oferta o para mejorarla o para tomar ventaja respecto de los demás oferentes.

La subsanación de deficiencias siempre será procedente y no excluyente en aquellas cuestiones relacionadas con la constatación de datos o información obrante en bases de datos de organismos públicos.

Las subsanaciones podrán ser requeridas en soporte papel o digital. SOFSE, al momento de notificar los requerimientos correspondientes, podrá establecer la forma en la que la documentación requerida deberá ser presentada.

Si no fuere subsanado en el plazo establecido, o bien si presentada la documentación en ese plazo se comprobara que los requisitos exigidos no estaban vigentes al momento de la apertura de las ofertas, se desestimará la oferta.

2.- Será desestimada la oferta, sin posibilidad de subsanación, en los siguientes supuestos:

a) Si fuere formulada por personas humanas o jurídicas no habilitadas para contratar con SOFSE de acuerdo a lo prescripto en el artículo 11 del RCC, al momento de la apertura de las ofertas o en la etapa de evaluación de aquellas o en la adjudicación.

b) Si el oferente fuera inelegible de conformidad con lo establecido en el artículo 51 del PBCG.

- c) Si las muestras no fueran acompañadas en el plazo fijado.
- d) Si el precio cotizado mereciera la calificación de vil o no serio.
- e) Si cuando se admitiere la presentación de oferta en formato papel, tuviere tachaduras, raspaduras, enmiendas o interlíneas sin salvar en las hojas que contengan la propuesta económica, la descripción del bien o servicio ofrecido, plazo de entrega, o alguna otra parte que hiciera a la esencia del contrato.
- f) Si cuando se admitiere la presentación de oferta en formato papel, estuviera escrita con lápiz o con un medio que permita el borrado y reescritura sin dejar rastros.
- g) Si contuviera condicionamientos y/o errores u omisiones esenciales, salvo lo establecido en el artículo 55 del PBCG.
- h) Si contuviera cláusulas en contraposición con las normas que rigen la contratación o que impidieran la exacta comparación con las demás ofertas.
- i) Si transgrediera la prohibición prescripta por el artículo 8 del RCC.
- j) Si no se acompañare la garantía de mantenimiento de oferta, en los casos donde se solicite la misma.
- k) Si el oferente no acompañare la Declaración Jurada de Autenticidad.
- l) Si el oferente no acompañare la oferta económica.

ARTÍCULO 23°. DESEMPATE DE OFERTAS

El desempate de ofertas se regirá por lo dispuesto en el artículo 59 del PBCG.

ARTÍCULO 24°. SISTEMA DE ADJUDICACIÓN

A.- En atención a lo dispuesto en el presente pliego, SOFSE dictará el acto de adjudicación que recaerá sobre la/s propuesta/s más conveniente/s, tomando en cuenta la oferta económica, la capacidad de contratación, los antecedentes y toda información tendiente a asegurar las mejores condiciones de ejecución de la obra.

Sin que ello implique limitación alguna para la SOFSE, se considerará/n más conveniente/s -en principio- aquella/s oferta/s que satisfaciendo todos los aspectos indicados en los Pliegos, presente/n la propuesta que resultare más económica, teniendo en consideración los montos vertidos en las Planillas de Cotización respectivas.

B.- Se adjudicará cada renglón por separado a distintos oferentes (pudiendo adjudicarse más de un renglón a un solo oferente).

SOFSE podrá apartarse de ese criterio de adjudicación solo en forma fundada, o bien si razones de conveniencia así lo aconsejan.

SOFSE puede ejercer su facultad de desestimar las propuestas total o parcialmente, sin que ello pueda dar lugar a reclamo o indemnización alguna por parte de los proponentes. El Acto por el cual recaiga la Adjudicación será notificado a todos los Oferentes.

Será facultad de SOFSE decidir sobre la suspensión del proceso de suscripción del contrato o la emisión de la orden de compra, en cuyo caso lo comunicará al adjudicatario y a los restantes oferentes.

ARTÍCULO 25°. IMPUGNACION Y GARANTIA DE IMPUGNACION

Los oferentes podrán impugnar el Dictamen de Evaluación de las Ofertas y el Acto de Adjudicación dentro de los TRES (3) días hábiles de notificados.

Las impugnaciones deberán ser presentadas en la Mesa de Entradas de SOFSE, acompañadas del comprobante por el cual se acredite la constitución de una Garantía de Impugnación bajo alguna de las modalidades establecidas en el artículo 81 del PBCG.

En el caso de impugnación al Dictamen de Evaluación de las Ofertas, la garantía deberá ser constituida por un monto equivalente al 1,5% del monto total de la oferta sin IVA. Si la impugnación

se dirigiera contra el Acto de Adjudicación, dicha garantía deberá ser constituida por un monto equivalente al 3% del monto total de la oferta sin IVA.

La autoridad competente resolverá las impugnaciones en un plazo de VEINTE (20) días hábiles, el que podrá extenderse en razón de la complejidad de la cuestión planteada. Las garantías serán devueltas en caso de ser procedentes las referidas impugnaciones en forma total.

ARTÍCULO 26°. ORDEN DE COMPRA

Será de aplicación lo establecido en el artículo 64 del RCC y en el artículo 75 del PBCG.

ARTÍCULO 27°. ACTA DE INICIO

De conformidad con lo previsto en el artículo 5 del Anexo III del PBCG, dentro del término de DIEZ (10) días corridos desde la notificación de la Orden de Compra, el Representante Técnico de SOFSE junto con el Representante Técnico designado por el Contratista levantarán el ACTA DE INICIO de la obra licitada, la cual será rubricada por ambas partes.

ARTÍCULO 28°. ANTICIPO FINANCIERO Y GARANTÍA POR ANTICIPO FINANCIERO

A solicitud del contratista, SOFSE podrá otorgar un anticipo de hasta el 30% del monto total adjudicado por el Renglón N° 1 y hasta el 20% del monto total adjudicado por el Renglón N° 2, si el objeto de la contratación lo amerita.

Luego de suscribir la Orden de Compra, una vez suscripta el ACTA DE INICIO, el Contratista podrá solicitar los Anticipos previstos en este Artículo. Al momento de efectuar la solicitud, el contratista deberá constituir una Garantía, por el mismo valor del anticipo otorgado, y constituida en las formas indicadas y bajo las exigencias definidas en el PBCG.

La vigencia de esta garantía será de SESENTA (60) días superior a la fecha contractual de la Recepción Provisoria, o cuando el anticipo se encuentre totalmente amortizado, lo que ocurra primero.

En caso de que esta fecha contractual no fuera mantenida por culpa del contratista, éste deberá sustituir, SESENTA (60) días antes de su vencimiento, la garantía existente por una nueva con una fecha de vencimiento posterior. La no renovación oportuna de la garantía por parte del contratista, facultará al SOFSE para hacerla efectiva.

Esta garantía será devuelta al contratista en forma proporcional al desacopio del anticipo producido proporcionalmente en cada uno de los certificados de entrega.

ARTÍCULO 29°. PAGO DE FACTURAS Y CERTIFICADOS

A.- SOFSE pagará al contratista los importes resultantes de la contratación, contra presentación de las facturas y las certificaciones parciales avaladas por un representante designado por SOFSE, en un todo de acuerdo a lo establecido en el Pliego de Especificaciones Técnicas, referido al presente procedimiento de selección.

En caso que se hubiera concedido al contratista el/los anticipo/s previsto/s en el artículo anterior, el importe correspondiente a dicho/s anticipo/s será descontado en la forma prevista en el referido artículo. Durante los últimos TRES (3) días hábiles del mes se realizará la medición de los trabajos realizados labrándose el “ACTA DE MEDICIÓN”.

Durante la medición de las tareas, la Inspección de Obra y el Representante Técnico del Contratista evaluarán las tareas descritas en la división por ítems y consignarán el avance correspondiente al período medido.

B.- El certificado mensual de avance de obra deberá ser acumulativo, es decir, comprenderá la totalidad de los trabajos ejecutados desde el comienzo de la obra hasta la fecha de la última medición, y su valor parcial estará dado por su excedente sobre el total del certificado anterior.

Aún en caso de disconformidad del Contratista con el resultado de las mediciones, el certificado se deberá confeccionar con el criterio sustentado por la Inspección de Obra, haciéndose

posteriormente, si correspondiera, la rectificación pertinente o difiriendo para la liquidación final el ajuste de las diferencias sobre las que no hubiera acuerdo.

Los certificados constituirán en todos los casos, documentos provisionales para el pago a cuenta, sujetos a posteriores rectificaciones, hasta tanto se produzca la medición y la liquidación final, y ésta sea aprobada por la Autoridad Competente al momento de la Recepción Definitiva.

C.- Sobre la base de la medición realizada, el Contratista elaborará y remitirá a la Inspección de Obra el Certificado del Mes, disponiendo la Inspección del plazo establecido en el Pliego de Condiciones Generales para conformarlo o rechazarlo, conservando en cualquiera de los casos, una copia en su poder.

El pago del certificado se efectuará dentro de los SESENTA (60) días corridos de la fecha de presentación de los certificados avalados por autoridad de SOFSE, con su correspondiente factura, en las Oficinas de SOFSE.

ARTÍCULO 30°. CERTIFICACIÓN. COMPROMISO DEL CONTRATISTA

Se regirá por lo previsto en el artículo 3 del Anexo III del PBCG.

ARTÍCULO 31°. OBLIGACIONES DEL CONTRATISTA

Se regirá por lo previsto en el artículo 4 del Anexo III del PBCG.

ARTÍCULO 32°. SEGUROS

Será de aplicación el Anexo A del presente.

ARTÍCULO 33°. CASO FORTUITO O FUERZA MAYOR

Caso fortuito o fuerza mayor se regirá por lo dispuesto en el artículo 94 del PBCG.

ARTÍCULO 34°. PENALIDADES

Se regirá por lo establecido en el artículo 66 del RCC, en el capítulo XVII del PBCG y el PET.

ARTÍCULO 35°. AFECTACIÓN DE LAS MULTAS

La afectación de penalidades se regirá por lo dispuesto en el artículo 106 del PBCG.

ARTÍCULO 36°. GARANTÍA

En concordancia con lo establecido en el Pliego de Especificaciones Técnicas, el Contratista deberá garantizar la buena calidad de su mano de obra y materiales utilizados, durante un período de DOCE (12) meses. El plazo mencionado se computará desde la firma del Acta de Recepción Provisoria.

ARTÍCULO 37°. RECEPCION PROVISORIA/DEFINITIVA

Se regirá por las previsiones establecidas en el PET.

ARTÍCULO 38°. REDETERMINACIÓN DE PRECIOS

Se regirá por lo establecido en el PET, en el artículo 96 del PBCG y en el Manual de Redeterminación de Precios de Contratos de Obras, Provisión de Bienes y Servicios aprobado mediante el Acta de Reunión de Directorio N° 306/2020.

ANEXO I

DECLARACIÓN JURADA DE INTERESES - DECRETO 202/2017

Tipo de declarante: Persona humana

Nombres	
Apellidos	
CUIT	

Vínculos a declarar

¿La persona física declarante tiene vinculación con los funcionarios enunciados en los artículos 1 y 2 del Decreto n° 202/17?

(Marque con una X donde corresponda)

SI		NO	
En caso de existir vinculaciones con más de un funcionario se deberá repetir la información que a continuación se solicita por cada una de las vinculaciones a declarar.		La opción elegida en cuanto a la no declaración de vinculaciones implica la declaración expresa de la inexistencia de los mismos, en los términos del Decreto n° 202/17.	

Vínculo

¿Con cuál de los siguientes funcionarios?

(Marque con una X donde corresponda)

Presidente	
Vicepresidente	
Jefe de Gabinete de Ministros	
Ministro	
Autoridad con rango de ministro en el Poder Ejecutivo Nacional	
Autoridad con rango inferior a Ministro con capacidad para decidir	

(En caso de haber marcado Ministro, Autoridad con rango de ministro en el Poder Ejecutivo Nacional o Autoridad con rango inferior a Ministro con capacidad para decidir complete los siguientes campos)

Nombres	
Apellidos	
CUIT	
Cargo	
Jurisdicción	

Tipo de vínculo

(Marque con una X donde corresponda y brinde la información adicional requerida para el tipo de vínculo elegido)

Sociedad o comunidad	Detalle Razón Social y CUIT
Parentesco por consanguinidad dentro del cuarto grado y segundo de afinidad	Detalle qué parentesco existe concretamente.
Pleito pendiente	Proporcione carátula, n° de expediente, fuero, jurisdicción, juzgado y secretaría intervinientes.
Ser deudor	Indicar motivo de deuda y monto
Ser acreedor	Indicar motivo de acreencia y monto
Haber recibido beneficios de importancia de parte del funcionario	Indicar tipo de beneficio y monto estimado.
Amistad pública que se manifieste por gran familiaridad y frecuencia en el trato	No se exige información adicional

Información adicional

La no declaración de vinculaciones implica la declaración expresa de la inexistencia de los mismos, en los términos del Decreto n° 202/17.

Firma

Aclaración

Fecha y lugar

DECLARACIÓN JURADA DE INTERESES - DECRETO 202/2017

Tipo de declarante: Persona jurídica

Razón Social	
CUIT/NIT	

Vínculos a declarar

¿Existen vinculaciones con los funcionarios enunciados en los artículos 1 y 2 del Decreto n° 202/17?

(Marque con una X donde corresponda)

SI	NO
En caso de existir vinculaciones con más de un funcionario, o por más de un socio o accionista, se deberá repetir la información que a continuación se solicita por cada una de las vinculaciones a declarar.	La opción elegida en cuanto a la no declaración de vinculaciones implica la declaración expresa de la inexistencia de los mismos, en los términos del Decreto n° 202/17.

Vínculo

Persona con el vínculo

(Marque con una X donde corresponda y brinde la información adicional requerida para el tipo de vínculo elegido)

Persona jurídica (si el vínculo a declarar es directo de la persona jurídica declarante)	No se exige información adicional
Representante legal	Detalle nombres apellidos y CUIT
Sociedad controlante	Detalle Razón Social y CUIT
Sociedades controladas	Detalle Razón Social y CUIT
Sociedades con interés directo en los resultados económicos o financieros de la declarante	Detalle Razón Social y CUIT
Director	Detalle nombres apellidos y CUIT
Socio o accionista con participación en la	Detalle nombres apellidos y CUIT

formación de la voluntad social		
Accionista o socio con más del 5% del capital social de las sociedades sujetas a oferta pública		Detalle nombres apellidos y CUIT

Información adicional

¿Con cuál de los siguientes funcionarios?

(Marque con una X donde corresponda)

Presidente	
Vicepresidente	
Jefe de Gabinete de Ministros	
Ministro	
Autoridad con rango de ministro en el Poder Ejecutivo Nacional	
Autoridad con rango inferior a Ministro con capacidad para decidir	

(En caso de haber marcado Ministro, Autoridad con rango de ministro en el Poder Ejecutivo Nacional o Autoridad con rango inferior a Ministro con capacidad para decidir complete los siguientes campos)

Nombres	
Apellidos	
CUIT	
Cargo	
Jurisdicción	

Tipo de vínculo

(Marque con una X donde corresponda y brinde la información adicional requerida para el tipo de vínculo elegido)

Sociedad o comunidad		Detalle Razón Social y CUIT.
Parentesco por consanguinidad dentro del cuarto grado y segundo de afinidad		Detalle qué parentesco existe concretamente.
Pleito pendiente		Proporcione carátula, n° de expediente, fuero, jurisdicción, juzgado y secretaría intervinientes.

Ser deudor		Indicar motivo de deuda y monto.
Ser acreedor		Indicar motivo de acreencia y monto.
Haber recibido beneficios de importancia de parte del funcionario		Indicar tipo de beneficio y monto estimado.

Información adicional

La no declaración de vinculaciones implica la declaración expresa de la inexistencia de los mismos, en los términos del Decreto n° 202/17.

Firma y aclaración del declarante Carácter en el que firma Fecha

SOLICITUD DE ADMISIÓN

ANEXO II

En mi carácter de ----- de la firma -----, solicito por la presente se nos tenga por presentados y se proceda a admitir a la firma que represento a los fines de participar en la presente contratación.

Asimismo, informo:

_ NOMBRE DEL OFERENTE Y SU REPRESENTANTE LEGAL CON FACULTADES SUFICIENTES (se deberá acreditar documentalmente):

_ DOMICILIO REAL O LEGAL CONSTITUIDO EN CABA:

Firma/Aclaración/carácter

DECLARACIÓN JURADA VERACIDAD Y EXACTITUD DE LA INFORMACIÓN PRESENTADA

ANEXO III

En mi carácter de Representante Legal de la firma -----manifiesto en carácter de Declaración Jurada que toda la información suministrada y los compromisos asumidos en la oferta de la firma que represento en la presente contratación es veraz y se encuentra actualizada a la fecha. Asimismo nos comprometemos a actualizar la información presentada cuando se produzcan hechos que así lo ameriten.

La comisión Evaluadora queda facultada para verificar la exactitud de los documentos presentados y requerir el Asesoramiento de los Organismos pertinentes o de sus agentes, toda vez que lo estime necesario para el mejor cumplimiento de su misión, así como disponer la realización de inspecciones o auditorias.-

SOFSE queda facultada a solicitar todos los informes que crea conveniente a entidades bancarias, comerciales, técnicas y otras, sobre solvencia, uso de créditos y grado de cumplimiento.-

Toda falsedad comprobada implicara la descalificación del oferente sin más trámite.-

Firma/ Aclaración

**DECLARACIÓN JURADA CONOCIMIENTO Y ACEPTACIÓN DE LOS TÉRMINOS DE
CONTRATACIÓN**

ANEXO IV

En mi carácter de ----- de la firma ----- declaro bajo Juramento que la firma que represento posee pleno conocimiento y consentimiento de las características y condiciones del objeto de la contratación y de la totalidad de los términos del Pliego de Bases y Condiciones Generales, el Pliego de Condiciones Particulares y los Pliegos de Especificaciones Técnicas, que rigen la presente contratación.-

Asimismo manifestamos que no podremos efectuar reclamos fundados en ignorancia respecto de las condiciones requeridas una vez efectuada la presentación de la propuesta o la apertura del procedimiento de selección, como tampoco durante la ejecución del contrato u orden de compra o a la finalización del mismo.-

Firma/ Aclaración

ANEXO V

DECLARACIÓN JURADA DE NO POSEER INCUMPLIMIENTOS EN LA EJECUCIÓN DE OBRAS

En mi carácter de de la firma manifiesto en carácter de Declaración Jurada que la firma que represento no posee antecedentes de incumplimientos en la ejecución de Obras tanto en SOFSE, ADIFSE y Belgrano Cargas y Logística S.A, de conformidad con lo dispuesto en la Resolución MIT. 211/15

Firma/Aclaración/Carácter

**DECLARACIÓN JURADA DE ENCONTRARSE HABILITADO A PARTICIPAR DEL
PROCEDIMIENTO**

ANEXO VI

REF:

En mi carácter de ----- de la firma -----manifiesto en carácter de Declaración Jurada que la firma que represento se encuentra habilitada para participar de la presente contratación, no incurriendo en ninguno de los supuestos establecidos en el Artículo 11 del Reglamento de Compras y contrataciones.

Firma/Aclaración

DECLARACIÓN JURADA LITIGIOS PENDIENTES

ANEXO VII

En mi carácter de ----- de la firma -----manifiesto en carácter de Declaración Jurada que la firma que represento no posee litigios pendientes con SOFSE, el Estado Nacional, Provincial o Municipal, Organismo descentralizado, Empresas del Estado, sea como actor o demandado.

Firma/ Aclaración

DECLARACIÓN JURADA REPSAL

ANEXO VIII

En mi carácter de ----- de la firma -----manifiesto en carácter de Declaración Jurada que la firma que represento no se encuentra sancionada en el Registro Público de Empleadores con Sanciones Laborales (REPSAL, ley 26.940).

Firma/ Aclaración

DECLARACIÓN JURADA DE CONFIDENCIALIDAD

ANEXO IX

El que suscribe,.....
DNI....., por la presente manifiesta bajo declaración jurada que conoce y acepta los términos y condiciones de la “POLITICA DE CONFIDENCIALIDAD” que forma parte del presente Pliego de Condiciones Particulares.

Consecuentemente, declaro bajo juramento no revelar, divulgar, difundir, facilitar o transmitir, bajo cualquier forma, a ninguna persona y a no utilizar para propio beneficio o para beneficio de cualquier otra persona, toda la información o cualquier acontecimiento que se relacione directa o indirectamente con la OPERADORA FERROVIARIA SOCIEDAD DEL ESTADO, con domicilio en la Av. Dr. Ramos Mejía 1302, 4°, CABA (CP 1104).

FIRMA.....

ACLARACIÓN.....

OFERENTE.....

TITULO:.....

DOMICILIO DEL OFERENTE:

POLITICA DE CONFIDENCIALIDAD

CONSIDERANDO QUE:

SOFSE brindará al PROVEEDOR información que le pertenece, la cual es de carácter sumamente confidencial, a efectos de que el PROVEEDOR realice las tareas solicitadas.

Es de vital importancia para SOFSE proteger dicha información confidencial.

SOFSE considera información confidencial:

- la intercambiada entre las partes, no pudiendo ser suministrada a terceros y/o usufructuada por la otra parte, ni por terceros sin el consentimiento escrito de la parte que provea dicha información.
- los sistemas de SOFSE, sus claves de acceso, programas ejecutables y fuentes, y los datos que contienen. La información contable, impositiva, patrimonial, provisional, legal, bancaria, así como la estructura de costos, lista de precios, clientes, contratos, convenios y demás datos que hagan a la gestión contable y comercial.
- la estructura organizacional, los métodos de trabajo, los manuales y normas de procedimientos operativos, los datos de sus clientes, proveedores o terceros, los contratos y precios de cada uno de ellos, así como cualquier otro dato que pueda lesionar a SOFSE.
- toda información a la que el PROVEEDOR acceda para desarrollar sus tareas o a la que pudiera tener acceso en forma directa o indirecta y aquella vinculada a sus empresas, sus clientes y proveedores, sus accionistas, directores y empleados.

PRIMERO: Toda la información recibida por el PROVEEDOR bajo los términos de la presente política (en adelante “la información” o “la información confidencial”) será considerada confidencial excepto que sea información de público conocimiento o que SOFSE, previo o contemporáneamente a su entrega, la califique expresamente como “no confidencial”.

Toda información recibida de SOFSE bajo los términos de la presente contratación se utilizará única y exclusivamente en los términos y condiciones establecidas en el presente documento.

SEGUNDO: El PROVEEDOR mantendrá en estricta confidencialidad toda información que obtenga de SOFSE, ya sea en forma escrita o verbal, recibida por medio electrónico o en papel, o cualquiera otra forma de transmisión de información.

El PROVEEDOR no hará saber la información que le fuera revelada a terceras personas, ya sean físicas o jurídicas, directa o indirectamente, en forma total ni parcial, pública ni privada.

TERCERO: El PROVEEDOR será responsable de cualquier pérdida, robo, hurto u otra circunstancia en la que se vea involucrada la información confidencial brindada por SOFSE, como así también de cualquier revelación no autorizada expresamente, realizada por cualquier persona bajo vigilancia, contratación, dirección o subordinación del PROVEEDOR, incluyendo, pero sin que pueda interpretarse como limitación, a empleados del mismo.

CUARTO: En caso que el PROVEEDOR reciba un requerimiento válido, vigente y vinculante para revelar todo o parte de la información confidencial emitido por autoridad judicial, administrativa o por un cuerpo o comité legislativo competente, podrá revelar la información solicitada debiendo en todos los casos notificar a SOFSE, dentro de las VEINTICUATRO (24) horas de notificado, la existencia, términos y circunstancias del referido requerimiento. Asimismo, el PROVEEDOR requerido informará a la autoridad que solicite la información que la misma es propiedad de SOFSE y la posee bajo cláusulas de confidencialidad.

QUINTO: El PROVEEDOR no usará la información recibida directa y/o indirectamente para ningún otro propósito que no sea única y exclusivamente el establecido en esta política, ni en contra de los fines de SOFSE ni en perjuicio de esta. Las partes no utilizarán ninguna información confidencial intercambiada entre ellos para su propio beneficio (ya sea directo o indirecto) o para cualquier otro propósito que no fuera el mencionado en la presente.

SEXTO: Como consecuencia de lo establecido en la cláusula precedente, el PROVEEDOR debe realizar sus mejores esfuerzos y poner el máximo cuidado y previsión a los efectos de proteger la información confidencial revelada bajo la presente política, debiendo como mínimo poner; (i)

idénticos resguardos que los que pone para proteger su propia información confidencial y (ii) si estos no fueran suficientes, los resguardos necesarios para proteger la información confidencial. Estos resguardos y protecciones incluyen, sin que pueda esto interpretarse restrictivamente, al aseguramiento de que sus funcionarios y empleados usarán la información revelada por SOFSE única y exclusivamente a los efectos de llevar a cabo el objetivo mencionado en el considerando de la presente.

Asimismo el PROVEEDOR deberá tomar las medidas preventivas que sean necesarias para que sus empleados durante su empleo o una vez que dejen de prestar sus servicios para ella y hasta el vencimiento del plazo establecido en el artículo decimoprimer del presente, no revelen a terceras personas sean físicas y/o jurídicas o usen directa o indirectamente en provecho propio y/o de terceros la información confidencial objeto de la presente política.

SEPTIMO: El PROVEEDOR sólo podrá revelar la información confidencial recibida de SOFSE a sus contratistas, subcontratistas, agentes o consultores independientes, con el consentimiento previo y por escrito de SOFSE. En el caso que SOFSE otorgara tal consentimiento a la otra parte, lo hará en el entendimiento de que: (i) Los contratistas, subcontratistas, agentes o consultores independientes del PROVEEDOR quedarán obligados a la confidencialidad acordada en el presente y (ii) sin perjuicio de lo previsto en el punto (i) precedente, la parte que obtiene el consentimiento asume plena y totalmente por dichos terceros a quienes se autoriza el acceso a la información confidencial, cualquier y toda responsabilidad que surja por la violación a los términos y condiciones de la presente política.

OCTAVO: Para los fines de esta política, la obligación de confidencialidad no se aplicará a: (i) Información que ya estaba lícitamente en poder y conocimiento del PROVEEDOR al momento de su revelación y siempre que no hubiese sido adquirida de SOFSE o de un tercero que estaba sujeto a una obligación de confidencialidad con SOFSE al momento de la revelación de tal tercero; (ii) Información que pertenezca al dominio público al tiempo de la revelación al PROVEEDOR o que pase a ser de dominio público con posterioridad a que fuera revelada, sin que haya mediado: (a) violación de esta política, ni (b) ninguna falta o acción por parte del PROVEEDOR; (iii) Información revelada por el PROVEEDOR en cumplimiento de requerimientos legales de las autoridades o por una orden judicial, cumpliendo el PROVEEDOR con lo establecido en el artículo CUARTO.

NOVENO: Toda la Información confidencial revelada por SOFSE incluyendo datos técnicos, informativos, programas de computación, reportes, especificaciones, diseños, y otra información y/o documentación, cualquiera fuera el medio elegido para su transmisión o instrumentos que contengan la información proporcionada al PROVEEDOR, junto con todas sus copias, serán y permanecerán de la sola y exclusiva propiedad de SOFSE. Tales documentos y materiales serán inmediatamente restituidos al momento de la finalización de las tareas objeto de la contratación por el PROVEEDOR y/o a requerimiento de SOFSE.

DECIMO: La transmisión de la información confidencial realizada de conformidad a los términos y condiciones de la presente política no debe ser entendida en modo alguno como transferencia de derechos, patente o licencia al PROVEEDOR, los que continuaran siendo propiedad de SOFSE.

DECIMOPRIMERO: La obligación de confidencialidad asumida en el presente Compromiso regirá por tiempo ilimitado. Asimismo, las previsiones de este Compromiso serán aplicables retroactivamente a cualquier elemento y/o información que le hubiera sido revelado al PROVEEDOR en el curso de las conversaciones y/o tratativas con SOFSE previas a la suscripción del presente Compromiso.

DECIMOSEGUNDO: Cualquier renuncia de las partes a cualquier sección de esta política no constituirá una renuncia a cualquiera otra de sus secciones, así como la disculpa de cualquier violación de esta política o parte de ella no será entendida como una disculpa para otras violaciones.

DECIMOTERCERO: La violación por cualquiera de las partes a los términos y/o condiciones de la presente política generará a favor de la contraria el derecho de reclamar los daños y perjuicios ocasionados incluyendo pero sin limitarlo a gastos judiciales y honorarios profesionales devengados en el reclamo o en las acciones legales tendientes a proteger la información confidencial. Asimismo, la violación al deber de confidencialidad hará pasible a la parte infractora de las sanciones previstas en los arts. 11 y 12 de la ley 24.766.

De existir por parte del PROVEEDOR algún incumplimiento a lo aquí previsto, en los casos que así corresponda, se procederá a notificar dicha circunstancia al Registro de proveedores SOFSE.

DECIMOCUARTO: Esta política constituye la totalidad de lo regulado respecto a la revelación, uso y disposición de la información confidencial. Ninguna corrección de esta política será válida o tendrá fuerza o efecto a menos que sea expresada por escrito y firmada por un representante autorizado de cada una de las partes.

DECIMOQUINTO: Esta política será regida e interpretada conforme a las leyes de la República Argentina. Para todos los efectos judiciales y extrajudiciales emergentes de esta política, las partes fijan sus domicilios en los ya indicados en la Declaración Jurada de Confidencialidad. En los mismos se tendrán por válidas todas las notificaciones, citaciones y emplazamientos que se realicen, sometiéndose asimismo las partes a la jurisdicción de los Tribunales Nacionales en lo Contencioso Administrativo Federal con asiento en la Ciudad Autónoma de Buenos Aires, con expresa renuncia a cualquier otro fuero o jurisdicción que pudiera corresponder y a recusar sin causa.

FORMULARIO: DECLARACIÓN JURADA DE CONTENIDO NACIONAL **ANEXO X**

FORMULARIO DE DECLARACIÓN JURADA DE CONTENIDO NACIONAL DEL BIEN

Código NCM del Bien:

Bien (Descripción):

El contenido de la presente Declaración Jurada es susceptible de ser verificada por la Autoridad de Aplicación (Ley 27.437, art 14, inc e); Decreto 800/2018, art 32 del ANEXO)

Concepto	VALOR (en % sobre el Precio Final)	
	Nacional	Importado
1. Costos de Materiales		
2. Mano de Obra (Directa e Indirecta, incl. Cargas Sociales)		
3. Otros conceptos (Otros Costos, Impuestos y Tasas excl. IVA, rentabilidad)		
4. Precio Final (1+2+3)		

Tipo de Cambio de Referencia Comunicación "A" 3500 del

(Indicar fecha dd/mm/aaaa, no pudiendo ser anterior a 5 días hábiles previos a la presentación de la Declaración)

Declaración de Contenido Nacional	Nacional	Importado
Porcentaje sobre el Precio Final	____ %	____ %

Firma:

Aclaración:

La falta de presentación o la presentación de forma incompleta y/o defectuosa de la presente Declaración Jurada, se entenderá, dentro del procedimiento de contratación en particular, como que el bien no cumple con la calificación de origen nacional o no posee el porcentaje de integración nacional declarado.

Cada uno de los conceptos de la desagregación del Precio Final del Bien puede incluir, en una misma fila, valores indicados como de origen nacional y/o valores indicados como de origen importado.

La suma de los porcentajes de: 1. Costos de Materiales + 2. Mano de obra + 3.Otros Conceptos, debe ser 100%.

La suma de los porcentajes sobre el Precio Final (Nacional + Importado) indicados en la Declaración de Contenido Nacional debe ser 100%.

1. Costo de Materiales: incluye insumos, partes, piezas, conjuntos y subconjuntos que se incorporen al bien final. Comprende el valor de costo, seguro y flete (CIF), más todos los tributos que gravan la nacionalización de un bien, que debieran ser satisfechos para su importación por un importador no privilegiado, más el costo de transporte al lugar de su transformación o incorporación al bien final. En el caso de los Subconjuntos y Conjuntos, para no ser considerados como Contenido Importado, deben cumplir con las dos condiciones impuestas para que un bien sea de origen nacional: i) ser producidos en

argentina : y ii) su contenido importado no debe superar el 40% del valor bruto de producción (Decreto 800/2016, art 11).

2. Mano de obra: costo laboral total, incluidos los aportes y contribuciones a la seguridad social.

3. Otros Conceptos incluye a todos aquellos conceptos que integren el precio final del bien sin IVA no contabilizados en los conceptos anteriores: Otros costos directos e indirectos; Margen de ganancia o rentabilidad por sobre los costos; e Impuestos y Tasas (excepto IVA y aquellos incluidos dentro de los conceptos anteriores).

Obra a realizar (descripción):

Concepto	VALOR (en % sobre el Valor Total de Materiales)	
	Nacional	No Nacional
Materiales		
1		
2		
3		
4		
5		
6		
7		
8		
9		
10		
Total Materiales		

Tipo de Cambio de Referencia Comunicación "A" 3500 del

(Indicar fecha dd/mm/aaaa, no pudiendo ser anterior a 5 días hábiles previos a la presentación de la Declaración)

Declaración de Contenido Nacional	Nacional	No Nacional
Porcentaje sobre Monto total de Materiales	_____ %	_____ %

Firma:

Aclaración:

La falta de presentación o la presentación de forma incompleta y/o defectuosa de la presente Declaración Jurada, se entenderá, dentro del procedimiento de contratación en particular, como que la obra no cumple con la calificación de origen nacional.

Puede incluirse, en una misma fila, valores indicados como de origen nacional y/o valores indicados como de origen no nacional.

La suma de los porcentajes de los Materiales, indicada en el campo "Total Materiales" debe ser 100%.

La suma de los porcentajes sobre el Monto Total de Materiales (Nacional + No Nacional) indicados en la Declaración de Contenido Nacional debe ser 100%.

**DECLARACIÓN JURADA DE AUTENTICIDAD DE LA DOCUMENTACIÓN ALMACENADA
EN SOPORTE DIGITAL**

ANEXO XI

El que suscribe, Sr....., con DNI....., en mi carácter de apoderado/representante legal/Presidente/etc., de la firma “_____”, por medio de la presente declaro bajo juramento que la totalidad de la oferta se encuentra contenida en _____ (expresar la cantidad) pendrive/cd/dvd (expresar según el soporte digital utilizado) y en _____ fojas (expresar cantidad) de soporte papel, revistiendo la misma el carácter de “oferta” en los términos del artículo 972 del Código Civil y Comercial de la Nación, con la fuerza obligatoria de las previsiones del artículo 974 del mentado cuerpo legal.

El soporte digital presentado y toda la documentación almacenada en dicho/s soporte/s digital/es acompañado/s es original, goza de autenticidad y constituye la oferta completa, junto con el soporte papel. La forma adoptada para la formulación de dicha oferta se constituye en una obligación.

Por tal sentido, con posterioridad a la presentación de ésta declaración jurada, no podremos efectuar reclamos fundados en la falta de autenticidad, originalidad, eficacia, completitud y/o valor probatorio de la documentación presentada en soporte digital, como así tampoco invocar su desconocimiento y/o ignorancia como parte de nuestra oferta.

Asimismo, una vez efectuada la presentación de la oferta, como tampoco durante la ejecución del contrato u orden de compra o la finalización del mismo, no podremos invocar en nuestro favor los errores en que pudiésemos haber incurrido al formular la oferta, ni duda, ni ignorancia ni desconocimiento de las cláusulas y/o disposiciones legales aplicables.

Por último, declaro conocer que todo lo expuesto precedentemente reviste el carácter de declaración jurada, con los efectos legales que correspondan, lo que implica que su falseamiento y/u omisión de datos hacen pasible al oferente de las sanciones pertinentes y, en su caso, la aplicación del artículo 292 del Código Penal de la Nación Argentina.

Firma/ Aclaración

Oferente

ANEXO A “SEGUROS PARA OBRAS”

El Contratista deberá presentar al Licitante, con una antelación de por lo menos CINCO (5) días a la iniciación de los trabajos, los seguros que se detallan a continuación, debiendo exigir el cumplimiento de esta obligación a cualquier sub-contratista que, eventualmente, participe en la ejecución de sus obligaciones contractuales:

1. - Seguro de Responsabilidad Civil Comprensiva

El Contratista deberá contratar y mantener en cobertura, por su cuenta y cargo, y mantener vigente durante todo el plazo de la obra, un seguro de Responsabilidad Civil Comprensiva con una suma asegurada de, como mínimo, PESOS DIEZ MILLONES (\$10.000.000.-), que cubra los daños que eventualmente se ocasionen a personas y a bienes de propiedad de terceros con motivo y en ocasión de la ejecución de los trabajos y las prestaciones de los servicios que se contraten, debiendo exigir el cumplimiento de esta obligación a cualquier Sub-Contratista que, eventualmente, participe en la ejecución de sus obligaciones en el marco de la obra. En caso de que dicho seguro no cubra los daños, éstos deberán ser cubiertos por el contratista. La actualización de los importes mencionados será anual y estará sujeta a la tasa de crecimiento de inflación que establece el BCRA en su página web.

Este seguro deberá cubrir la Responsabilidad Civil Cruzada, en donde SOFSE y/o a sus accionistas y/o sus directores y/o empleados y/o funcionarios, y/o a ADIFSE y/o a sus accionistas y/o sus directores y/o empleados y/o funcionarios, y/o a FASE y/o a sus accionistas y/o sus directores y/o empleados y/o funcionarios, y/o a Ministerio de Transporte y/o sus empleados y/o funcionarios, y/o al ESTADO NACIONAL y/o sus empleados y/o funcionarios sean asegurado adicional y/o tercero.

También deberá cubrir, sólo si fuese de necesidad en los trabajos requeridos, la utilización de grúas fijas y/o móviles, guinches, andamiaje, carteles, letreros y afines, izamiento, trabajos de soldadura y oxicorte, carga y descarga y/o todo tipo de maquinarias, transporte de bienes, contaminación súbita y accidental, uso de vehículos propios y no propios en exceso de su póliza específica y personas físicas bajo contrato. Asimismo, dicha póliza deberá cubrir la Responsabilidad Civil emergente de daños físicos y/o materiales causados a terceros, como consecuencia de la realización de las actividades y/o los trabajos de Subcontratistas.

La Aseguradora debe renunciar en forma expresa a sus derechos de subrogación y/o a reclamar o iniciar toda acción de repetición o de regreso contra SOFSE y/o a sus accionistas y/o sus directores y/o empleados y/o funcionarios, y/o a ADIFSE y/o a sus accionistas y/o sus directores y/o empleados y/o funcionarios, y/o a FASE y/o a sus accionistas y/o sus directores y/o empleados y/o funcionarios, y/o a Ministerio de Transporte y/o sus empleados y/o funcionarios, y/o al ESTADO NACIONAL y/o sus empleados y/o funcionarios. Si con motivos de daños y perjuicios producidos por el Asegurado a terceros y cubiertos por la póliza, dichos terceros reclaman directa o indirectamente contra SOFSE, el Asegurador mantendrá indemne a SOFSE, con los mismos alcances y condiciones establecidos en los presentes seguros a favor del Asegurado.

La póliza adquirida por el Contratista no podrá ser anulada, modificada o enmendada sin previa notificación fehaciente a SOFSE, con una antelación no menor a 15 (quince) días.

El Contratista deberá presentar a SOFSE un certificado de Libre Deuda emitido por la Aseguradora. Seguros a presentar por el contratista para el personal que se encuentre en relación de dependencia, y que deba ingresar a predio de SOFSE en virtud de la presente contratación:

2. - Seguro de Riesgos del Trabajo

El Contratista deberá contratar y mantener en cobertura, por su cuenta y cargo, y mantener vigente durante todo el plazo de la contratación un seguro que cubra los riesgos del trabajo de acuerdo con la Ley N° 24.557 de Riesgos del Trabajo, sus reformas y decretos reglamentarios.

El Contratista deberá presentar al Licitante, antes de la iniciación de los servicios, un certificado de cobertura original emitido por la ART donde figure la nómina del personal cubierto que realizará las tareas objeto de la obra.

La ART deberá renunciar en forma expresa a reclamar o iniciar toda acción de repetición o de regreso contra SOFSE y/o sus accionistas y/o sus directores y/o empleados y/o funcionarios, y/o ADIFSE y/o sus accionistas y/o sus directores y/o empleados y/o funcionarios, DECAHF - Desarrollo del capital humano ferroviario SAPEM- y/o sus accionistas y/o a sus directores y/o empleados y/o funcionarios , y/o FASE y/o a sus accionistas y/o sus directores y/o empleados y/o funcionarios, y/o a Ministerio de Transporte y/o sus empleados y/o funcionarios, y/o al ESTADO NACIONAL y/o sus empleados y/o funcionarios, bien sea con fundamento en el Art. 39 Ap. 5 de la Ley 24.557 o en cualquier otra norma jurídica con motivo de las prestaciones a las que se vea obligada a otorgar o abonar al personal dependiente o ex dependiente del Contratista, amparados por la cobertura del contrato de afiliación, por accidente de trabajo o enfermedades profesionales ocurridos o contraídos por el hecho o en ocasión del trabajo o en el trayecto entre el domicilio del trabajador y el lugar de trabajo.

La póliza adquirida por el Contratista no podrá ser anulada, modificada o enmendada sin previa notificación fehaciente a SOFSE, con una antelación no menor a 15 (quince) días.

El Contratista deberá presentar a SOFSE un certificado de Libre Deuda emitido por la Aseguradora.

3. - Seguro de Vida Obligatorio

El contratista deberá contratar y mantener en cobertura, por su cuenta y cargo, y mantener vigente durante todo el plazo de la contratación un seguro de vida obligatorio para cubrir la totalidad del personal afectado al servicio contratado, según lo previsto en el Decreto nro. 1567/74.

El Contratista deberá presentar al Licitante, antes de la iniciación de los servicios, un certificado de cobertura original emitido por la Aseguradora donde figure la nómina del personal cubierto que realizará las tareas objeto de la contratación.

La Aseguradora deberá renunciar en forma expresa a reclamar o iniciar toda acción de repetición o de regreso contra SOFSE y/o sus accionistas y/o sus directores y/o empleados y/o funcionarios, y/o DECAHF - Desarrollo del capital humano ferroviario SAPEM- y/o sus accionistas y/o a sus directores y/o empleados y/o funcionarios, y/o FASE y/o a sus accionistas y/o sus directores y/o empleados y/o funcionarios, y/o ADIFSE y/o sus accionistas y/o sus directores y/o empleados y/o funcionarios, Ministerio de Transporte y/o sus empleados y/o funcionarios, y/o ESTADO NACIONAL y/o sus empleados y/o funcionarios, con motivo de las prestaciones a las que se vea obligada a otorgar o

abonar al personal dependiente o ex dependiente del contratista, amparados por la cobertura de la póliza.

La póliza adquirida por el Contratista no podrá ser anulada, modificada o enmendada sin previa notificación fehaciente a SOFSE, con una antelación no menor a 15 (quince) días.

El Contratista deberá presentar a SOFSE un certificado de Libre Deuda emitido por la Aseguradora.

Seguros a presentar por el contratista para el personal que NO se encuentre en relación de dependencia, y que deba ingresar a predio de SOFSE en virtud de la presente contratación;

4. - Seguro de Accidentes Personales

El contratista deberá contratar y mantener en cobertura, por su cuenta y cargo, y mantener vigente durante todo el plazo de la contratación un seguro que cubra los accidentes que pudiera sufrir el personal del contratista, afectado a los trabajos y que no se encuentre en relación de dependencia con éste, y sólo en caso de que su contrato con SOFSE le permita al Contratista tener esta modalidad. Este seguro debe tener una suma asegurada por persona de, como mínimo, PESOS DOS MILLONES QUINIENTOS MIL (\$2.500.000.-) para amparar los riesgos de muerte e incapacidad permanente, total y/o parcial, y un monto por persona de, como mínimo, PESOS DOSCIENTOS CINCUENTA MIL (\$ 250.000), para la cobertura de gastos médicos asistenciales. La actualización de los importes mencionados será anual y estará sujeta a la tasa de crecimiento de inflación que establece el BCRA en su página web. La póliza deberá designar a OPERADORA FERROVIARIA SOCIEDAD DEL ESTADO como beneficiaria en primer término por cualquier obligación legal que pudiera existir.

La Aseguradora deberá renunciar en forma expresa a reclamar o iniciar toda acción de repetición o de regreso contra SOFSE y/o a sus accionistas y/o sus directores y/o empleados y/o funcionarios, y/o a ADIFSE y/o a sus accionistas y/o sus directores y/o empleados y/o funcionarios, y/o a FASE y/o a sus accionistas y/o sus directores y/o empleados y/o funcionarios, y/o a Ministerio de Transporte y/o sus empleados y/o funcionarios, y/o al ESTADO NACIONAL y/o sus empleados y/o funcionarios, con motivo de las sumas que se vea obligada a abonar por los riesgos amparados en la cobertura de la póliza.

La póliza adquirida por el Contratista no podrá ser anulada, modificada o enmendada sin previa notificación fehaciente a SOFSE, con una antelación no menor a 15 (quince) días.

El Contratista deberá presentar a SOFSE un certificado de Libre Deuda emitido por la Aseguradora

5. - Seguros para Todo riesgo de Obra

Antes de iniciar la ejecución del contrato, el Contratista deberá contratar y mantener en cobertura, por su cuenta y cargo, un seguro que ampare la Obra y todos los trabajos temporarios, materiales y equipos destinados a ser incorporados a la misma con motivo de la ejecución del Contrato, con una póliza denominada “Todo riesgo de obra”. Estos seguros deberán ser contratados a nombre conjunto del Comitente y del Contratista y/o de todos los subcontratistas o proveedores que participen en la ejecución de la Obra o de las obras temporarias. Deberán cubrirlos contra toda pérdida o daño total o parcial de edificios, instalaciones, equipamientos y elementos afectados al servicio, originados en cualquier causa.

El seguro de obra debe establecer específicamente que la cobertura otorgada permanecerá vigente durante todo el período de ejecución y también cubrirá el período de Garantía establecido en la póliza o endosados a la misma.

El contratista deberá asegurar la obra contra todo riesgo; la suma asegurada deberá ser actualizada progresivamente a medida que avance la obra de modo tal que, en todo momento, cubra el total certificado y con vigencia hasta la recepción definitiva.

La Aseguradora deberá renunciar en forma expresa a reclamar o iniciar toda acción de repetición o de regreso contra SOFSE y/o a sus accionistas y/o sus directores y/o empleados y/o funcionarios, y/o a ADIFSE y/o a sus accionistas y/o sus directores y/o empleados y/o funcionarios, y/o a FASE y/o a sus accionistas y/o sus directores y/o empleados y/o funcionarios, y/o a Ministerio de Transporte y/o sus empleados y/o funcionarios, y/o al ESTADO NACIONAL y/o sus empleados y/o funcionarios, con motivo de las sumas que se vea obligada a abonar por los riesgos amparados en la cobertura de la póliza.

Deberá designar a SOFSE como beneficiaria en primer término por cualquier obligación legal que pudiera existir.

La póliza adquirida por el Contratista no podrá ser anulada, modificada o enmendada sin previa notificación fehaciente a SOFSE, con una antelación no menor a 15 (quince) días.

El Contratista deberá presentar a SOFSE un certificado de Libre Deuda emitido por la Aseguradora.

6. - Otros Seguros

SOFSE se reserva el derecho de exigir otros seguros que, en virtud de la contratación pudiesen ser exigidos.

7.- Vigencia de los Seguros

Los seguros antes mencionados deberán estar vigentes desde el inicio de la ejecución de los servicios hasta la recepción provisoria y abarcar todo el período que incluya el armado previo y/o desarmado posterior de todo lo inherente a la obra (contemplando trabajos de izamiento, montaje, andamiaje y/o cuanto la actividad requiera).

En caso de que el Contratista deba realizar trabajos durante el periodo de garantía, antes del inicio de dichos trabajos, deberá acreditar ante el Licitante la vigencia de los seguros mencionados.

Las pólizas deberán ser mantenidas vigentes durante todo el período de ejecución de la prestación y durante el Período de Garantía, establecidos en la póliza o subsecuentemente endosadas a la misma, dando la cobertura requerida al personal asignado en cada período.

Serán por cuenta del Contratista los gastos derivados de actualizaciones, ampliaciones de plazos motivadas por trabajos adicionales, que demande el seguro para el personal de la Inspección. Cuando el Contratista introduzca cambios en su personal, deberá entregar las pólizas correspondientes a los nuevos agentes incorporados a la Inspección, dentro de los tres (3) días de la fecha en que se lo notifique del cambio.

8.- Requisitos de los Seguros

Todas las pólizas antes mencionadas deberán incluir las siguientes cláusulas:

Cláusula de No Repetición: La Aseguradora debe renunciar en forma expresa a sus derechos de subrogación y/o a reclamar o iniciar toda acción de repetición o de regreso contra OPERADORA FERROVIARIA SOCIEDAD DEL ESTADO y/o sus accionistas y/o sus directores y/o empleados y/o funcionarios, y/o FASE y/o sus accionistas y/o sus directores y/o sus empleados y/o funcionarios y/o ADIFSE y/o sus accionistas y/o sus directores y/o empleados y/o funcionarios, Ministerio de Transporte y/o empleados y/o funcionarios, y/o ESTADO NACIONAL y/o sus empleados y/o funcionarios. Si con motivos de daños y perjuicios producidos por el Asegurado a terceros y cubiertos por la póliza, dichos terceros reclaman directa o indirectamente contra SOFSE, el Asegurador mantendrá indemne a SOFSE, con los mismos alcances y condiciones establecidos en los presentes seguros a favor del Asegurado.

Anulación: La póliza no será anulada sin previo aviso por escrito a OPERADORA FERROVIARIA SOCIEDAD DEL ESTADO, con domicilio en la Avda. Ramos Mejía N° 1302, piso 4to. de la Ciudad Autónoma de Buenos Aires, con un plazo mínimo de 15 días de anticipación.

Las aseguradoras contratadas deberán cumplir con las siguientes condiciones:

- Ser una aseguradora habilitada por la Superintendencia de Seguros de la Nación.
- Estar calificada por alguna de las Calificadoras de Riesgo autorizadas por la Comisión Nacional de Valores (CNV).
- En el caso de aseguradoras públicas, se aceptarán cualesquiera sin perjuicio de su calificación.
- En el caso de aseguradoras privadas, se aceptarán sólo las que posean una calificación A, en cualquiera de sus tres escalas: AAA, AA y A, según publicación de la CNV.
- Teniendo en cuenta que las calificaciones pueden modificarse a consecuencia de acciones que lleven a cabo las aseguradoras y que impacten de manera directa en su calificación, se tomará como válida la calificación que esté publicada en la página de la CNV al momento de la adjudicación.

El Contratista deberá mantener y pagar el premio correspondiente a las pólizas. Los comprobantes de pago de las mismas deberán ser presentados al Licitante de manera mensual y consecutiva. A su vez, la Aseguradora se obliga a comunicar a SOFSE en forma fehaciente los incumplimientos a la póliza en los que incurra el asegurado, dentro de los cinco días de verificados y, especialmente, la falta de pago en término de la misma.

9.- Incumplimientos en la Presentación de los Seguros

Si el contratista no presentase los seguros señalados o no cumpliera con alguno de los requisitos precedentemente descriptos, no podrá dar inicio a las tareas, siendo de su exclusiva responsabilidad las consecuencias que esta situación genere.

10.- Responsabilidad

La contratación de seguros por parte del contratista no disminuye la responsabilidad de éste, quien resulta responsable directo de todas las obligaciones establecidas en el contrato y de los daños que se produzcan.

La existencia de los seguros no limita ninguna responsabilidad u obligación del Contratista. En consecuencia, el Contratista se hará cargo de cualquier franquicia o descubierto que el seguro

contenga, así como de toda suma exigible en exceso o en defecto de las sumas aseguradas, o por cualquier riesgo no cubierto por las pólizas contratadas.

El Contratista mantendrá indemne a SOFSE y/o a sus accionistas y/o sus directores y/o empleados y/o funcionarios, y/o a ADIFSE y/o a sus accionistas y/o sus directores y/o empleados y/o funcionarios, y/o a FASE y/o a sus accionistas y/o sus directores y/o empleados y/o funcionarios, y/o a Ministerio de Transporte y/o sus empleados y/o funcionarios, y/o al ESTADO NACIONAL y/o sus empleados y/o funcionarios, por cualquier suma que cualquiera de ellas se vieran obligadas a pagar a terceros o dependientes con motivo de su responsabilidad y/o por incumplimiento del régimen de seguros.



República Argentina - Poder Ejecutivo Nacional
2021 - Año de Homenaje al Premio Nobel de Medicina Dr. César Milstein

Hoja Adicional de Firmas
Pliego

Número:

Referencia: PCP - EX-2021-99260605- -APN-SG#SOFSE

El documento fue importado por el sistema GEDO con un total de 43 pagina/s.